中華民國十七年五月廿九日 (舊歷四月十一日) 星期二

民國日報

館址上海山東路二〇二號 (電報掛號三〇四六)

發行所電話四一八一六號

(編輯所電話七四六八號)

四千三百四十八號

今日五張售大洋三分五厘

定報價目

中國境內每月洋一元三個月洋三元六個月洋五元全年九元歐美各國每月洋二元五角三個月洋七元六個月洋十二元五角全年洋廿四元以上按照大洋計算郵費由定報人自付郵票九五折算

廣告刊例

▲特等新聞下端五行起碼每日每行四角五分

▲頭等二行起碼每日每行大洋一元四角

▲後幅三行起碼每行八角

▲短行每字一分

▲英寸二方寸起碼每寸每日五角

九牛牌・二虎牌

化驗證明書

本行在中國首創發售肥田粉多年，貨質唯一，功效偉大，久為農商界所信仰。茲復經上海化驗室給書證明，特為刊登於下，以示公昭。欲購可靠之肥田粉，請惠顧敝行，竭誠歡迎。

上海北站界路一七二號 肇豐行謹啓 電話北四五三三號

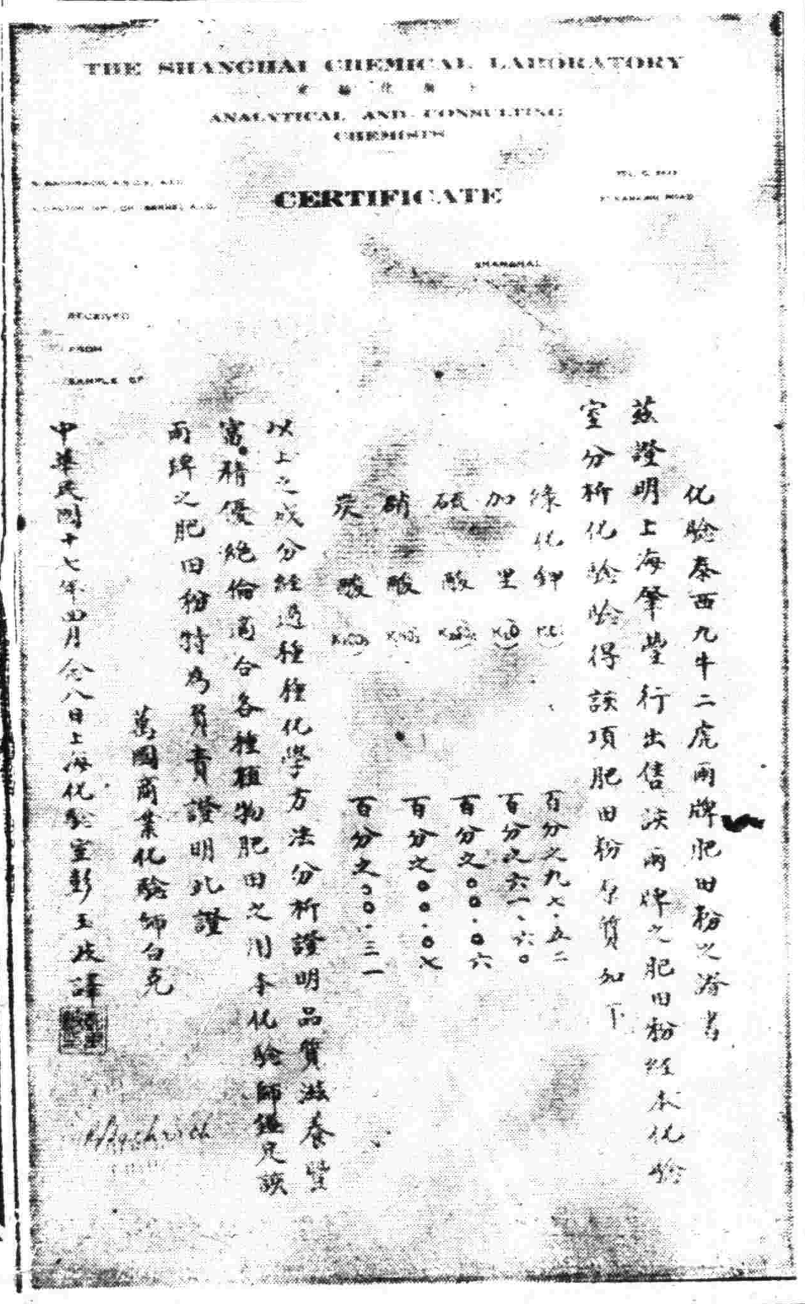

THE SHANGHAI CHEMICAL LABORATORY

ANALYTICAL AND CONSULTING CHEMISTS

CERTIFICATE

化驗泰西九牛二虎兩牌肥田粉之證書

茲證明上海肇豐行出售該兩牌之肥田粉經本化驗室分析化驗所得該項肥田粉品質如下

綠化鉀 百分之九六.五二

加里 百分之六一.六〇

硫酸 百分之〇.〇六

硝酸 百分之〇.〇七

炭酸 百分之〇.三一

以上之成分經過種種化學方法分析證明品質滋養豐富精優絕倫適合各種植物肥田之用本化驗師鑑定該兩牌之肥田粉特為負責證明此證

萬國商業化驗師白克

中華民國十七年四月念八日上海化驗室彭玉成譯

中央陸軍軍官學校教授部編纂

列強青年之軍事預備教育 出版披露

歐戰而還各國中等以上學校莫不勵行軍事教育蓋今後國際戰爭非僅軍隊實舉全國力以求勝負也我國自國民革命以來行見統一突受奇創全國民衆莫不競呼青年須加軍事教育青年亦莫不競求軍事教育蓋青年之軍事教育尤不僅增高道德發育體力習練紀律學得技能已也然無借鏡難倍事功本部有鑒於斯特命編纂是書令軍事雜誌社發行上海會文堂新記書局總分銷略取印費以求普及旬日之後即可先睹為快也

中央陸軍軍官學校教授部啓

商標 卓別麟牌香烟出世預布

本公司新擬續出『商標』牌及『卓別麟』Charlie Charlid牌香烟兩種問世凡我同業如有與該兩項牌名相同者希於三日內攜帶該項證據前來海甯路甯安里本公司接洽否則本公司即依法認為專有即日註冊出品特此公告

中國實業烟公司啓

綢緞 紗羅 六折 出賣

立揚 綢緞洋貨

四月初五日起 三禮拜

價目

二二華絲紗	尺	八角一分
綉衣巴黎紗	尺	三角九分
鐵機紗	尺	三角九分
尺六杭羅	兩	九角
尺六杭紡	兩	九角
線春	兩	九角
印度綢	尺	八角一分
湖縐	兩	八角四分
拷窯紗	尺	一元零八分

名目繁多無不便宜

小東門紅屋

王孝賚敬謝

諸友親承賜 隆儀屢勞 玉趾惟多簡慢統乞鑒宥

上海特別市商民協會南貨業分會通告

為通告事照得同業已進未售日貨經本會執行委員會議決即日至本會登記仰全體同業於五日內將各貨抄明蓋章呈送來會仰即遵照萬勿自誤特此通告

上海市捷音職工會報販工人啓事

敬啓者工人陸開庭為誤入該商民協會報販業分會今已立悔過書云自願立悔過書人陸開庭茲因被人煽惑邀入該商民協會報販業分會籌備處今已明瞭本身確係工人地位請求體諒錯誤恢復工會會員資格務乞格外容納並即登報聲明前項錯誤痛改前愆此證 具悔過書是實 具悔過書人陸開庭

聲明支票作廢

本年陰歷三月念八日順德餅店經理吳卓南向縣公司借去國民銀行支票五紙計第二一五八七號五月念八期洋一百五十元又第二一五八四號五月念九期洋四十五元又第二一五八三號五月卅期洋一百十五元又第二一五八六號同日期洋四十元又第二一五八五號六月一日期洋一百七十元其計洋五百二十元當立借據五紙訂明到期不付款與該公司此次付現已到期順德餅店並不將款交付除函知國民銀行停付外合行登報聲明

日新公司刁桂英啓

江海關二五附稅國庫券第十一次還本付息通告

江海關二五附稅國庫券第十一號本息票於本月卅一日起由中國交通銀行開始付給特此通告 江海關二五附稅國庫券基金保管委員會啓

續發江海關二五附稅國庫券第五次付息通告

續發江海關二五附稅國庫券於本月卅一日起由中國交通銀行一律憑新券第五號息票開始付息特此通告 江海關二五附稅國庫券基金保管委員會啓

捲於稅國庫券第二次還本付息通告

捲於稅國庫券第二號本息票於本月卅一日起由中國交通銀行開始付給特此通告 江海關二五附稅國庫券基金保管委員會啓

趙冲對於青年之忠告

自來歐風東漸文化大啓科學之進步風馳電掣求學之目的益無止境勤學者縱手不釋卷口不絕吟尚嘆時乎不再來學問之不能俱進古人云一寸光陰一寸金寸金難買寸光陰此之謂也然而默察社會上青年同胞雖勤勤研究實際學術者亦不乏人然不及時求學而好治遊習跳舞戲樗蒲種種浮華事端徒耗光陰金錢者實繁有徒此無怪其少壯不努力老大徒傷悲夫賭博嫖遊固費時耗財傷身者也故歷來官廳不啻三令五申視為厲禁而現世盛行之跳舞雖不乏高尚者然或有跡近誨淫者以青年寶貴之人格寶貴之光陰與汗血金錢如醉若狂虛擲於跳舞場竊為吾愛國青年所不取況當吾國內訌未息外侮日甚凡百青年當括垢磨光研練學術而不遑豈可一再因循於費時耗財之跳舞場耶凡我青年務乞猛醒對國家應抱救國精神如節儉以助軍餉對家庭應築經濟長城如節儉以求壽險對己身應努力研究學術如節儉以求學也幸乞三復斯言勿以河漢為幸也

上海學生聯合會北伐軍餉募捐委員會啓事

本會向各界募捐北伐軍餉業于五月二十日下午八時截止已詳前次本會廣告及本埠新聞欄內如仍有人持捐簿捐筒向各界募捐者請即送捕究辦並請立刻報告本會為要再本會定於今日(二十九日)下午一時至五時在本會開劈各校在外埠募捐之竹筒仍請各機關各團體派員監察為盼 又昨(二十八日)新聞欄登載劈筒之期係誤登二十九為二十八日合併聲明

遺失符號啓事

國民革命軍第九軍三師九團一營二連一等兵譚玉生符號一紙又國民政府軍事委員會軍醫處第一後方醫院傷兵符號一紙聲明作廢 譚玉生啓

遺失徽章聲明作廢

鄙人於五月二十六日下午在公共租界遺失上海特別市農工商局第七十九號徽章一枚除呈報外特此聲明作廢 馬揆之啓

上海公共租界臨時法院公告

案據律師甘鏡先代表李陳曼卿狀稱已故夫李經灃於民國十一年八月初六日身故生前未立遺囑親子李國同尚未成年為此請求鈞院給論准將李灃經一切遺產由李陳曼卿全權管理等情准此合行公告如有人反對給論者應於二十日內具狀本院聲明理由否則本院即准該聲請人之請求給論管理特此公告

中華民國十七年五月二十一日

蔡倪培律師代表 裕泰 德昌 兩衣莊各股東聲明

緣該兩衣莊協理陳蓮生自奉地方法院交保出外理帳後所有上行欠款業經理結清楚外其人欠之款限兩星期內送交本事務所切勿延誤此外如執有該兩衣莊票據存摺尚未理結之事統限於兩星期內由陳董生理直與股東等無干特此聲明 事務所上海派克路益壽里東口

伍澄宇律師代表 法租界吉祥街 廣昌號清理定期五月卅號召集債權人會議通告

前因出盤廣昌號事早經登報聲明今特定于五月三十號下午二點鐘在北四川路十二號本事務所召集債權人會議請准時到會公議解決倘屆時不來議決視作默認幸勿延誤此佈 事務所北四川路十二號 電話北三七五二號

聲明遺失道契

英冊第五千一百〇四號道契計地四分一厘三毫及裘雷德君出與該地主楊秋孫君之棧單一紙今已俱失三個月之後當向英署補出新契特此聲明 西歷一千九百廿八年五月八號代表律師北京路廿三號哈華托白

上海特別市黨務指導委員會為五卅紀念通告各界

本會第十一次常會關於五月卅日紀念應如何舉行嚴重典禮一案議決辦法如下用特錄案通告全市各界週知、(一)、全市市民黨員於五月卅日一律臂纏黑紗全市各機關各商店各團體一律下半旗誌哀并停止宴會、(二)、各界於五月卅日上午十時推派代表至五卅烈士公墓前致祭憑五卅烈士喪葬籌備委員會所發証章入場(三)、五月卅日下午二時假總商會舉行各界代表大會除已函上海工會整理委員會於是日召集工人代表大會外望各界各機關各團體各學校推派代表二人屆時攜帶證明書到會參加為要特此通告

五卅殉難烈士喪葬籌備委員會緊急通告

為通告事五卅殉難烈士公墓落成典禮定於五月卅日上午十時舉行所有各參與典禮代表應佩之徽章概由喪葬籌備委員會轉交各團體主管機關分配至希各代表分向各主管機關領取諸希公鑒 五卅殉難烈士喪葬籌備委員會啓

五卅殉難烈士公墓舉行落成典禮

為通告事查五卅殉難烈士公墓業已告竣茲定於五月卅日上午十時舉行落成典禮除分呈中央通函各機關各團體屆時委派代表蒞臨致祭外用特通告 各界所有輓聯祭文花圈分別送至市黨部工整會商總會於二十九日上午十時前彙交本會為荷諸希公鑒 五卅殉難烈士喪葬委員 在南京路六十一號

上海工會整理委員會緊急通告第十號

為通告事五卅紀念為我國之大恥凡我國人應於是日一律停止工作以誌哀悼本會以日帝國主義者挑釁方殷深恐因停工而發生意外故通令各級工會工人一體照常工作但是日工作已屬例外則資方亦應於原有工資之外再增加工資一天利關雙方幸各資方遵照毋違特此通告

上海工會整理委員會緊急通告第十一號

為通告事查五卅紀念本會業於昨(廿七)日召集各工會代表大會決議屆時各工會停止工作以誌哀悼並組織宣傳隊出發演講茲據黨政軍聯席會議議決關於五卅日各機關及各工廠內應照常工作另舉行慘案紀念禮並停止演會以誌哀悼今特緊急通告凡各工會即行知照各工友繼續工作尚希我親愛之工友本愛國之精神秉承中央意志一致鎮靜防止帝國主義之野心至於該日之工資本會現已通知各廠方加增工資一日并於該日開代表大會其地點如下(一)閘北本會大禮堂(二)南市少年宣講團時間為上午十時舉行屆時希各工會推派代表出席參加特此通告

猛虎商標

父母唯其疾之憂（正）

孟武伯問孝，子曰，父母唯其疾之憂，

（註）孟武伯問孝順爺娘的道理，「孔夫子說，「爺娘所憂慮的，就是兒子害病，」如有下列各症者，可用虎標清快水，藥到病除，

胸膈飽悶　紅白痢疾
食積不化　中風肚痛
發熱頭痛　嘔吐逆氣
實熱目痛　膀胱疝氣
風火牙痛　大便祕結
風熱喉痛　腸風下血

總發行上海虎標永安堂　北四川路八十九號　電話（北）二七三六
總代理上海林大森　法租界新開河
各大商藥店及烟紙店均有出售

上海紙業（景倫堂公所　商民協會　公會）緊急通告全埠同業

本會等爲實施經濟絕交進行計劃事業於本月二十六日特開聯席會議討論結果公推王賓寶　葉和市　湯志市　徐鶴翔　夏康民　陳仁甫　張佩珊　陸嘉南　許仰之　卓念慈等十人爲檢查仇貨委員公決聯合紙業商民協會常務委員三人及出席代表張佩珍王顯章合併組織紙業檢查仇貨委員會辦理登記檢查抵制等事宜凡吾全埠同業無論已否加入商民協會或公所公會限即日（下午二時起五時止）起至本月卅一日止從速依照反日委員會公佈之經濟絕交進行計劃大綱來會辦理登記倘逾期不來登記如果查出被罰本會等不負責任此佈　登記地點愛多亞路八十號六樓紙業商民協會內

上海特別市商民協會水電業分會籌備處通告　第一號

茲奉上海特別市商民協會第五號委任狀內開茲委任俞銘巽劉耕華丁濂新林昌富李恆林宋慧生王炳南張淵如林士嚴林聲茂包松林虞煥章吳茂利等爲上海特別市商民協會水電業分業籌備委員此狀等因奉此除遵即就職並函知業已加入之六十餘家同業外查本會爲國民政府統治下之法定團體以解除同業痛苦改良商民組織爲宗旨凡我水電同業務希迅來加入共策進行至要至盼合亟通告
籌備處南京路六十一號三樓上海各路商界總聯合會內

中國國民黨上海特別市第二區黨部「法租借地」黨員公鑒

本委員會辦理二區（前三區）黨員登記業已分區舉行在案查尚有少數同志迄今猶未登記自即日起凡前三區同志之未曾履行登記手續者概請即日攜帶二寸照片三張及登記證（或黨證）來部登記爲期甚迫幸毋自誤
二區指導委員會

中國國民黨總登記的意義

鞏固國民革命的戰線！

樹立以黨基國的基礎！

黨員請求登記者請向各區黨部及本黨部特設登記處接洽並索取登記須知總登記的意義等件

上海特別市黨務指導委員會組織部

中國國民黨中央黨務學校招考學生

索取簡章須附郵票一分
校址南京紅紙廊

中國國民黨上海特別市第一區（南市）黨員公鑒

本會辦理第一區（前二區）黨員登記事宜迄已兩週同志之來部登記者固屬不少但因事故不能按期前來者尚多自五月二十五日起所有前隸二區黨部現在未經登記之同志從速攜帶照片三張及審查證（或黨證）到梅家街本區黨部登記截止期近幸勿遲延本會于市黨部規定辦公時間外如于下午九時以前來部請求登記者一律通融特此通告
一區黨務指導委員會

中國國民黨江蘇省黨務指導委員會組織部通告（組字第四號）

爲通告事查本會此次規定各縣市黨務指導委員應選人登記及考查期間原定自五月十四日起至五月二十七日止茲因距省較遠之各縣市應選人當有未能如期趕到者經本會議決特將此項登記及考查期限延長一星期（即展至六月二日截止）以期周到再應選人務須一律親來本會登記考查不得逾期或用書面應選除通令外特此通告仰本省各縣市黨務指導委員應選人一體遵照爲要
五月二十三日

江蘇省黨務指導委員會考查委員會通告第二號

本會茲定於本月二十八日（即星期一）起開始與各應選縣市指導員諸同志談話凡已登記經塡測驗表者希於每日上午八時至九時來大倉園本會報到本會即按其先後報到次序召集談話（談話方式臨時公佈之）特此通告

花好月圓

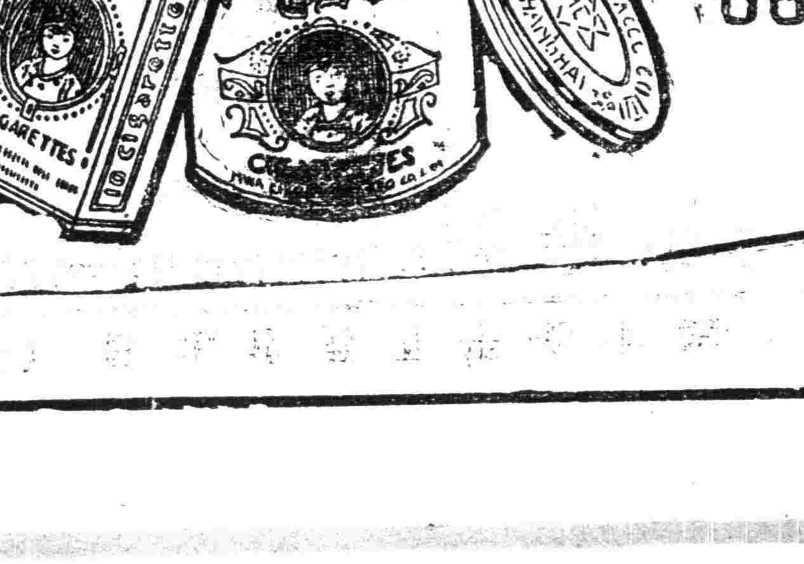

美麗牌香煙

華成煙公司出品

農工商局上海特別市合作人員養成所招生廣告

本局前以養成合作社實際經營人材特呈准市長創設合作人員養成所除分令市內各大工廠會同工會選派人員來所學習並備有餘額添招外界人士凡願入所研究合作事業者注意下列各點（資格）初中畢業或有相當程度者（費用）除膳宿外講義等概由本所供給（報名期）自即日起至六月二日止（考試期）六月三日（報名及考試地點）南市毛家弄本局（錄取姓名及開學期）登六月五日民國日報

軍事委員會政治訓練部徵文啓事

本部現在從事編纂政治工作全書廣求名言讜論特徵文凡應徵文件一經錄取當具酬金以答雅意應徵者請注意下列各項一、下列文題任擇一題或數題並作亦可（一）政治工作之意義（二）本黨政治工作之略史（三）政治工作爲革命軍勝利之條件（四）政治工作人員應有的認識二、文體文言白話均可但必須加新式標點符號三、文稿字跡務須繕寫清楚四、字數每篇至少以二千字爲單位五、酬金從優每千字五元如有特別佳作當另議酬報六、限期以陽歷五月底截止七、卷後須詳寫姓名、籍貫住址通訊處八、來稿寄南京戶部街國民政府軍事委員會政訓練部祕書室孫均侯收

國民政府軍事委員會政治訓練部編纂戰史啓事

自　先總理號召革命奔走數十年以至辛亥推倒滿清肇造民國嗣以軍閥篡竊各據地盤禍亂相尋迄無甯日慨自宋案發生以後袁氏叛國於是有二次革命之戰解散國會馮之當權於是有護法之戰陳逆北附肘腋患生楊劉踵興國本搖動於是有東江之戰截定百粵陳逆尙存繞道韶關誓師北伐於是有贛南之戰凡此諸役皆我　先總理大無畏的精神百折不回卒以革命尙未成功爲憾段祺瑞執政我　先總理慷慨北上志未達而中道崩天闇地昏誰不悲痛所幸國民革命軍蔣總司令秉承遺囑於十五年七月第二次誓師北伐由粵動員長驅入湘不數月破武漢克南昌順流而下收復東南各省奠都南京馮總司令自南口轉戰數千里入關隴而進汴洛閻總司令復率河北健兒控制山西迫中央四次會議決定北伐大計聯合戰線掃蕩幽燕北伐完成指日可待迴憶去年九月唐聯軍閥危害中央孫逆渡江情勢殊迫龍潭一役賴何李白三總指揮臨機應變轉危爲安迨十二月共黨竄入廣州肆行封掠復賴兩粵兵力大難敉平所有各方革命軍自始迄今經歷戰事不知凡幾凡我袍澤效命疆場許身黨國非有信史不足以昭武烈而示來茲本部有鑒於此呈准編制原有編纂戰史委員會之設茲就首都龍蟠里國學圖書館先設籌備處聘任籌備委員復派員分向各軍事機關調取卷宗凡我革命軍同志身經戰役明瞭戰事或有私家著述足供史料務請編具詳斷報告或檢送書稿郵寄該籌備處收現擬徵集史料概分六期辛亥以前爲第一期二次革命爲第二期自護法以至肅清東江南路爲第三期韶關誓師攻至贛南爲第四期第二次誓師北伐奠都南京爲第五期四次會議以後完成北伐爲第六期就以上六期徵集史料有爲編撰報告所應注意之事概列於下（一）軍隊之編制教練補充輪送（二）各方面之電報命令報告（三）將領之姓名籍貫出身經歷及其官階（四）每一戰役之軍隊及與敵對之兵數雙方以何處人爲多（五）戰地形勢之險要及其交通（六）作戰日期及經過時間（七）作戰計劃及實施時如何變動（八）勝或敗之原因（九）所獲勝利品之實數及敵我死傷損失之數（十）敵人潰散之情形（十一）民衆擁護之狀況（十二）與學生商人工友發生之關係（十三）械彈給養之來源及分配（十四）軍隊分駐地點及聯絡情形（十五）戰後之設施及所感外交上之困難（十六）戰地人民財產之損害（十七）關於戰場上攝取之照片

附投稿簡章

（一）投稿者之姓名年齡籍貫經歷及今後半年內固定通訊地點（二）投寄之稿須繕寫清楚並加標點符號稿紙須用每頁二十行每行約二十五字（三）不拘文言白話務求詳實切勿誇張或掩飾（四）原稿採用與否概不退還惟有長篇在五千字以上須經投稿者聲明要還並附寄郵票者不在此例（五）採用之稿每千字酌給酬金三元至五元

政治訓練部主任戴傳賢　代主任何思源　副主任方覺慧同啓

十七年五月二十日

現代評論　第一八一期出版

時評：對日行動的正反兩面……實
英國與弭戰公約……雲
山東問題……周鯁生
本檢舉共產黨事件……王鑄時
閒話……涵廬
舊夢（十四）……懋琳
那個大學生……胡也頻
戰歌……黃育熙

▲發行所　上海白克路北河路八號
▲經售處　上海及各埠商務印書館及各大書店
▲定價　每週一冊零售五分　全年二元半年一元

商務印書館　仿古活字印

東坡樂府

（六開本二冊　賽宋紙印　定價六角　郵費二分半）

東坡樂府向厠叢書中單行本不易得茲本體裁一依元刻其文字斟定則從朱氏彊村叢書編首冠子由所撰墓誌銘俾覽者備悉東坡之生平焉

稼軒長短句

（六開本四冊　賽宋紙印　定價一元　郵費二分半）

辛稼軒詞亦難得單行善本此編以元刻爲主而以毛氏汲古閣本互校之間有毛本勝於元刻處因爲校記一卷附於卷末又從宋史錄稼軒本傳一首刊諸簡端

五卅紀念冊贈閱

紀念五卅的意義……陳德徵
五卅的血跡……嘯叔夜
五卅慘案與五三慘案的比較觀……袁業裕
五卅運動與民族自決……委文實
五卅與五三……趙澍
不要放過了五卅的禍首……陶百川

貫澈週刊 第一期出版

本期要目

五卅運動與國民革命……葛建時
滿淚雙重話五卅……邢璣
悼五卅烈士……學伊
先烈之血主義花（封面）……徐心芹
不要忘記了兩個日子（插畫）……徐心芹
我們的目標……同人
濟南事件之責任者……志遠
國民革命與社會革命……精甫
何以要恢復民眾運動……陳春圃
嗚呼！今日的民眾……啓館

本刊為中國國民黨上海特別市黨務指導委員會宣傳部編印 函索郵票一分 寄上海西門本市黨部宣傳部（他址請書明信內）

上海信箱一三零二號或上海環龍路二花園別墅十八號轉

中國書店戊辰年第一期書目已出

函索附郵三分 上海西藏路大慶里一百十號

梅譜之空前鉅觀

百梅集

商務印書館影印

全書兩大冊 用雙層宣紙珂羅版印 定價二十二元 特價八元 陽曆七月底截止

仁和陳氏、收藏畫梅甚富、自明迄近代諸名家畫梅、無不百計搜羅、幾經刪選、彙為百家、其中如唐六如、王元章、高澹游、張船山諸作、尤為今世罕覯之品、本館商借影印、以廣流傳、並售特價、海內賞鑒家及愛好畫梅者、幸早購置、以供賞玩、

黨訓同學會西區分會啓事

西區各同學公鑒茲定於明日（本月二十九日）下午一時齊集小沙渡路轉角許性初同志處討論關於五卅紀念出發宣傳事宜望各同學準時出席為盼 中國國民黨上海黨務訓練所同學會西區分會啓

本報今日乙種副刊為農工商週刊．明日為文藝週刊．本社啓

言論

書汪先生最近言論後（六續）

稚暉

什麼叫做修明政治，整飭庶務？未免太籠統了。我們必要先來問什麼叫做三民主義？請最淺顯的解說解說：

曰民有 中國的事情，必要中國人來做，就有民族主義。

曰民治 用怎麼樣方法做呢？就有民權主義。

曰民享 做的是什麼？就有民生主義。

三樣是一貫的，胡展堂先生亦稱他是連環的，不能止做一樣，舍了其他；亦不能做了一樣，能告段落。止是前一樣是後一樣的整備；後一樣是前一樣的條件。一齊做成功了，才叫做革命成功。否則止是「革命尚未成功，同志應當努力」！沒有貫澈那一套，遺囑也終歸要讀。沒有貫澈那一套，就不應歸入別的需要。破壞的革命，便是打倒滿清，打倒軍閥，打倒帝國主義；建設的革命，廣義的包括得粗疏一點，也就可以叫做修明政治，整飭庶務。（狹義的講，原是汪先生卑之無甚高論，責望南京的小康，庶務不過說是官中細務；若講廣義，便包括了衣食住行直接民生的各務）。修明政治者，積極方面，便指政權有效，治權有能，消極方面，便指土豪劣紳貪官污吏，皆置於法是也。整飭庶務者，衣食住行，皆備，地權平均，資本節制，民生既遂，則國計自裕是也。既富且強，絕不願去侵略別人，而且還去幫助別個民族，所以民族主義，並非狹隘的國家主義。國家主義止知已國，不顧他國。無力則抗，似相同於民族主義；有力則侵，便變成了帝國主義。而且國內民族一切平等，乃個個國民，自不消說得尤其個個平等，故民族主義的民權，是全民有權，所謂直接民權，並不偏於何一階級，使用了這個權出來修明整飭，完全為的是民生，不是從前號稱富強之國，止顧國計，把民生止做個口頭的裝飾品。把民生弄好了，衣食住行，莫不富足，亦就莫敢或侮。富強乃是自然獲得之效果，並非預算。預期努力的，止在民生；因為民生一解決，即無社會不平的發生。政治革命了，社會也包括的革了命了。豈不順理成章的恰好麼？若是共產黨的辦法，把一切生產破壞了，把一階級向又一階級，革了一個政治的命，兩階級嚴陣相待，所以革命了十年，還天天戒嚴，沒有工夫去發達那衣食住行。沒法了，止好縮到仍用資本主義，盡多了一個防範別一階級反動的麻煩，衣食住行，止夠敷衍，毫無富足之可能。且亦要保持無產階級的體面，不好意思富足，真正叫是「吃了砒礵藥老虎」的辦法。社會革命的成功，反輸英美帝國主義國家，止要放下屠刀，立地成佛的容易；因為正是有產可共。所以若還要不為農工謀利益，止管領導了農工，使他們自己出來爭利益，爭到好像湖南，田也一齊荒了；好像廣州漢口，工也沒有做了；就是上海，廠都拼了，工也少了，而工之後，本領也完全喪失了；竟同三十六個黨一樣，吃點打飯罷了。若存心欺騙，把他們來擁護自己，造成巍巍，那也不必再討論；若果然是愛他，如何擇術不慎，反害了他呢？

我為什麼七零八落，講了這許多話呢？因為若站在國民黨的立場上，自有建國大綱，總理開示我們的次序。果然共信了，客易着手了，去修明去整飭；若還要用別人迷惑過我們的紀律，正主張嘯聚了農工，來同政府革命，替共產黨造機會，那政府就焦頭爛額，防範且不暇。所謂專心致志，救亂不迭，腐化分子自然因而坐大，那裏來修明，那裏來整飭呢？若云利用工農，本止要推倒異己，然請君入甕，自作的，將來還是自受，終引成了打倒三民主義，打倒青天白日旗，蘇婁埃政府萬歲之局面，國民黨何在？中國何辜，必欲造就澎湃瞿秋白之徒，高拱克連林宮？今日奉工農若帝天者，異日却使之疊臥車站，行丐於市，賣倡於牆隅，果失何心，忍而為此？總理太息病悼於法國山岳黨之暴民革命，即當時不好意思斥言蘇俄，乃借以垂警耳。

但有人說，喂，朋友！你說了七天廢話，破碎支離，那裏有陳公博先生做的「國民黨危機及錯誤」一篇，說得多少整齊，多少透澈？差不得你說的話，他都說了，還要比你說得透澈，說得周到。就是你舉出總理的建國大綱來，他正就要從大綱第二條「對於全人民之食衣住行四大需要」做起。故批評農運工農等錯誤，切實周至；又對了三條四條，軍政訓政等，做下去，要求黨部政府一貫，要有個專政政府，（按：這不如用總理的法子，叫做賦予全個治權的有能政府為好。）要統一政策，運用敏活，組織嚴密，成分有標準，紀律要嚴緊，黨員要訓練，工作要檢閱，這樣的做下去，自然國家亦有整備，可以有實力打倒帝國主義。（這尤其是陳先生帶了美國色彩，目光如炬的地方。否則濟案忍辱負重，口說臥薪嘗膽，實則止弄點兵式訓練等的虛槍花。手裏沒有毛瑟槍，止好拿毛竹槍，還是過了一陣，依然嘻嘻哈哈，到禍事臨頭，再憤憤不平罷了。所以要整備，就要整備實力。）那末你叫別人去讀陳先生的文章好了，又要你來說話做什麼呢？

我說，我最近的「貢獻」雜誌是沒有見過的，月初在南京花牌樓，買得全份。我想陳公博又搗什麼鬼，一定為第三黨張目了。剛剛要到徐州去，細細一看，他雖然不滿意我們的地方還多，我却佩服得極了。但我要想把他誤會我們的地方，伸說幾句；把他還不免暗要上當的幾點，貢獻幾句。他的大段策畫，都願叫別人誠心去采用；曾要想將他原文，逐節詮釋了，叫大眾注意，豈知沒有工夫。後來却又得到汪先生最近的言論，他誤會還是更多，要答復汪先生，所以就把我的支離見解，與陳先生有相合處的，儘了我的偏見，寫了出來。現在講到陳先生此後矯正的做法，狠願請他們完全照做。汪先生儘可同了蔣先生所請的幾位，馬上回來，我們去年打倒那紀律，完全為紀律愈緊，好比本不喜歡蒼蠅，却把引蒼蠅的腥膻塗在身上，必定愈造共產黨入侵之機會，所以忍痛的打翻他，這就是汪先生四月初三，反同陳獨秀共發宣言，把我們駭瘋的。實則我們那裏要來無糞占毛廁，想代大匠斲，失了我們的浪漫自由呢？我們很望你們有紀律的來做。回憶當相信共產黨真心助我們的時節，我們做了不少文章，在北京為共產黨張目。去年二月二十四，我還特約上海著名的共產黨人物，聚到我的家裏，勸他們不要做出土耳其的分離來。

他們口是心非，完全一天利害似一天起來，這是為什麼呢？要原諒他們，就是他們完全立在黨的立場上的緣故。而且共產黨是決不許別人來修正他一毫的，應許別人的完全是假話，所以我們，望蘇俄來助成了國民革命，再共進一步，云云，完全是我們的夢囈。因為我們黨裏，除了中山先生一個，他也是用和平手段，不許別人修正他一毫。其餘右傾的罷，左傾的罷，無一不是好好先生派，允許別人來修正。右傾的，應許立憲派，進步派，國家派，甚而軍閥派，都可以來修正。因此宋教初先生言民生主義，可以緩說等等，皆其適例。左傾的，止要在革命立場，能夠思想不落後；無政府罷，共產罷，社會主義罷，都可以來添補中山先生，作個調和。不站黨中的立場上的危險，我已借陳先生的需要，及施先生的偏於小資產及工農階級，三重四複，討論得可厭了。但是結晶的還要向陳先生商量。先生所謂「國民黨是代表小資產及工農的利益，」這句話，若就事實方面說，也是對的，恐怕在理論上就有毛病了。若說國民偏重了為小資產階級及農工謀利益，是一無毛病。猶之乎說一個人，他對兩位兄弟，偏重為弟弟謀利益，也就見得並不排斥哥哥，若說他是代表弟弟的利益，就顯然有止幫了弟弟與哥哥算賬之意。中山先生說不患寡而患不均，他注重民生，要使人無甚富，無甚貧，大家有飯吃。那末，他的國民黨是代表全民的利益的。弟弟太貧，當然要想法子在哥哥身上去補助點與他；然而哥哥也得保護住他的不甚富之富。若光代表了弟弟，即使有時也饒赦哥哥，那末，哥哥不是被保護的，乃是被人刀下留命的了。所以毫釐之差，几乎可以千里，代表任何一階級的，就會引到了階級鬥爭。代表全民的，才能以民生為中心。本了這話，站在革命立場上來調停，陳先生與譚先生談話時，為友誼的讓步，使非我非你，「三不管」了，（便是第三黨了。）今雖未有其名目，勢必趨於其途。可以彼此接近。但若不能嚴格的確守黨義，而竟容許革命的需要來修正，那末陳先生要「回到黨裏去，」「回到那一個黨裏去呢。陳先生最不贊成的是理論矛盾，這不還算矛盾麽？所以共產黨固然也是世界上一個革命黨，然他的手段既凶惡，又必不宜於今之中國。我們又共認中國止有國民黨相宜，他又刻刻要想進攻國民黨，取而代之。因此日本倒可以與蘇俄親善，我們倒必要趕出他的使領，豈非我們待世界革命黨，反無帝國主義者的寬容麼？似乎理性上說不過去，然事實不能不如此。那末我們還要嚴格的趕出階級鬥爭的理論！我們絕不許他們活動？儘管朋友，我們不能遷就了，同他作第三黨。不是我們的革命程度反低，亦事實不能不暫且如此。老實說一句罷，左傾的朋友，若不絕對的絕了惡緣，那末，決不會嚴律右傾的不腐化。陳先生的策畫，儘管人人五體投地拜倒的，然而若被人疑心他是假的，便那裏會放心託胆，讓我們發軔去做呢？若必要排清了右傾分子才做，那就未做之先，人家早疑心一篇大道理，止是貓兒哭老鼠，不過要立個第三黨來，自達目的，有所驅除而已。那末，所謂北伐完成後，正將多事，混戰局面，必再演一套重宜數年，共產黨必出來兩面臭罵，以求其漁翁之利。否則左傾分子再與共產黨修好，結果共產黨不許入修正，還是一則降服；二則混戰。

汪先生哪！陳先生哪！我們明白你們反共是真了，但你們無心引共，還是利害的呀！故若不能嚴格的立在黨的立場上，起一個共信，則黨紀是立不起來。黨紀立不起來，政治也不會修明；庶務也不會整飭。現在是很接近的時期，大家一心反共，一心反廢，不管朋友不朋友，不問冤家不冤家。凡是好的團結起來；凡是劣的管住了他。凡是法律要除的，除掉他；還有什麼共信不會立，政治不修明，庶務不整飭呢？姑止於此，有機會再來講講什麼人，應怎麼；什麼事，應怎辦罷。（完）

蔣昨赴石家莊督師：譚張陳昨聯袂返京

唐外交將暫代部務：駁復日牒今日送出

全教會議昨日閉幕：魯省政府一日成立

蔣昨午赴石莊督師

三路全線總攻擊 日內即可到北京 閻錫山將守北京

蔣總司令在徐會晤譚張陳等、對於軍事外交、均已接洽妥當、二十八日午往石家莊督師、進攻北京、然後再至保定視察、（本報二十八日南京電）

（國聞社二十八日南京電）國府訊、京漢京綏津浦三路今日下全線總攻擊、蔣赴石家莊、馮由新鄉赴道口、朱培德由徐州赴德州、分頭督師、國軍分配於津浦方面者計十五萬人、敵軍僅三萬人、預料日內即可達北京、入北京後、蔣馮閻將在京開一會議、推定一人駐守北京、大致將推閻担任、二十七日晚、保定西路有激戰、二十八日尚未止、（本報二十八日北京電）

（東方社二十七日濟南電）蔣介石之總司令部現似在兗州、劉峙陳調元馮玉祥等聞在兗集合、開討論攻略北京之軍事會議云、

（東方社二十八日北京電）蔣介石軍之主力渡過黃河、陳調元方振武等軍并騎兵集團已達交河慶雲、與馮軍取確實聯絡、河間方面戰綫蜿蜒百數十里、南北兩軍大決戰、迫在眉睫、

絞盤牌香烟

譚張陳昨晨返京
張人傑昨日下午抵滬

譚延闓張人傑陳果夫二十八日上午八時由徐返京、卽至國府、參加紀念週、報告前方軍事外交情形甚詳、(本報二十八日南京電)

譚延闓二十八日下午三時赴中央黨部、報告在徐會議情形、(本報二十八日南京電)

張人傑昨晨由京乘特別快車、下午四時抵滬、(本報本埠消息)

譚延闓張人傑張靜江陳果夫二十七日晚由徐啓程、二十八日晨抵浦口、卽渡江進城、(本報二十八日南京電)

駁復日牒今日送出
由滬交涉員遞交矢田

譚延闓陳果夫此次在徐與蔣中正會議一切重要事務、均已妥帖、日本覺書覆牒、亦得蔣同意、今日中央常會、譚等出席、報告赴徐接洽經過、覆牒卽日交外部送出、(本報二十八日南京電)

國聞社念八日南京電 駁覆日本覺書之照會、今日由譚交外交部轉致滬交涉員、准於明日(念九)下午一時遞交矢田領事

唐外次代理部務
繼任人選暫緩發表
又有伍朝樞繼任說

繼任外長王正廷呼聲最高、現某要人以伍朝樞在美、對國際情感甚住、擬請歸國肩此鉅任、據另一消息、某要人仍屬意唐紹儀、將赴滬徵唐同意、(本報二十八日南京電)

國聞社廿八日南京電 譚延闓 張靜江 陳果夫等今日晨六時回甯、關於外交長問題、決定暫緩發表、繼任人選、暫由唐悅良代理部務、

第三集團佔領宣化
昌平亦不日可克復

太原電、二十五日晉軍佔領宣化、紫荆關方面我軍二十五日亦佔領山頭數處、敵軍全線動搖、我軍不日卽達昌平、(本報二十八日南京電)

國民政府駐滬劉祕書民畏、昨晚十二時接國府祕書處來電云、國急、銜略、頃太原來電、傅總指揮存懷所部於有日(二十五)早克張垣、又我軍於敬晨(二十四)將柴溝堡懷安敵軍擊潰、進抵大堡子、約明日可克宣化、特聞、國民政府祕書處儉印、(本報本埠消息)

我騎兵有(二十五)日佔領宣化、敵軍激烈反攻、賴我軍奮勇迎擊、卒被擊退、紫荆關我軍有(二十五)日連佔山頭數個、敵軍軍心渙散、大形搖動、不日當可直薄昌平縣、京漢線至有日下午兩方尙在激戰中、(本報二十七日太原電)

大原電、我軍於敬(二十四)晨將柴溝堡懷安一帶敵軍完全擊潰後、卽由陽原獻縣分途前進、遂於敬午抵大堡子、距宣化甚近、約在今明日卽可將該城佔領、又我軍克復張家口時、截獲敵方糧秣兩列車、迫擊砲二十餘門、其他軍用品無算、俘虜四百餘人、(本報二十八日南京電)

第一集團軍 便衣隊遍布天津
天津克復卽在目前

東方社念七日天津電 進抵河間方面韓復榘所指揮之馮軍約精銳五萬與滄州方面之南軍相策應、突破河間之線、欲一舉而陷天津、已示全吞北軍之形勢、

東方社念七日天津電 天津發覺馮軍在津組織便衣隊、分二十區、以百名爲單位之計覺、目下警戒嚴重、戰局側重東路、孫傳芳由河間到任邱、與于學忠軍聯合作戰、馮軍主力爲鹿鍾麟韓復榘部、日內有激戰、(本報念七日北京電)

東方社二十七日天津電 本日未明忽轉攻勢之津浦路方面北軍正繼續激戰中、勝負尙未決、馮軍主力由向頭鎭方面漸次於滄州之前面展開、

東方社二十七日天津電 馮玉祥對于張作霖之和平通電洩露強硬之意如下、一、張作霖立刻取消大元帥名號、二、全部北軍退出關外、三、然後候南京政府後命、若不然、一步不肯讓步云云、

中央常務會議紀
委任各軍特別黨部籌委
通過整理民衆團體辦法
派陳肇英監魯政委宣誓

中央黨部二十八日下午三時、開一四一次常會、到于右任、譚延闓、朱霽青、白雲梯、陳果夫、于右任主席、決議案如下、

(一)政治會議通過勞資爭議處理法、交國府公布、

(二)繆委員斌建議籌設全國國民建設儲蓄銀行案、交建設委員會酌量辦理、

(三)白委員雲梯請辭一二三慘案特別法庭代表案、決議慰留、

(四)委張烱、彭新民、葉題過、蕭養晦、周昭俊、龔賓、蕭文鐸、向紹軒、黃定爲第二軍特別黨部籌備委員、高繼、蕭不朋、龔心印、熊震、王沛、程澤潤、趙恩熙、閻仲僑、熊謙吉爲第八軍特別黨部籌備委員、馬馨亭、劉尙志、宣介溪、程濱遺、劉凱和爲獨立第五師特別黨部籌備委員、胡遯、蔣超雄、陳廷璧、蔣昭盛、蔣忠笏、柏天民、蕭繼勉、張蓮舟、王尹西爲三十二軍特別黨部籌備委員、及加委何志浩、許鴻、李澤民、沈開教、鄭鵬、張寶深爲第二十六軍特別黨部籌備委員、

(五)關於民衆訓練委員會提出民衆訓練計劃案、通過目前整理民衆團體之辦法如下、一、對各地民衆團體之整理、倣照整理黨務辦法、除因特別情形者、由中央直接指派專員整理外、概由各省民衆訓練委員會遴選委員、分往各地協助整理並指導之、二、派員整理各民衆團體之詳細辦法等另行規定之、

(六)山東省政府成立典禮、派陳肇英委員前往監誓、(本報二十八日南京電)

國府追恤熊成基
依照陸軍上將例

國府令、熊烈士成基締造共和、捐軀殉國、前經明令表彰、並着江蘇省政府妥議表揚紀念辦法、呈核施行、茲據該省政府呈復、熊烈士建義成仁、志節彌勵、促成光復、尤著殊勛、應請明令追贈軍職等情、查熊成基丁遜清之末造、具救國之雄圖、慷慨殉義、崇報宜隆、熊烈士成基着交軍事委員會依照陸軍上將例追恤、以示優異、而慰英靈、此令、(本報二十八日南京電)

石敬亭代理魯主席
國府明令已下
委員定期就職

國府令山東省政府、現已成立、該省政府主、孫良誠督師前方、勢難兼顧、着以該政府委員石敬亭暫行代理、此令、(本報二十八日南京電)

山東省政府委員定六月一日在泰安總部行營行就職禮、(本報念八日南京電)

蔡烈士公時最後之講演

(景梅九譯錄)

蔡烈士於未殉職以前、曾用日文發表其在徐州之講演、通訊於日本同志、請其轉登於日本報紙上、以爲國際宣傳資料、今將原稿譯爲中文、卽可知烈士觸怒於日本軍閥之原因、以及其世界眼光之巨遠、眞不愧外交傑出之人物、國人覽之、其憤慨又當何如、原題爲「中國側對日本出兵之論調」、敘曰、「昨日徐州戰地委員會於第三次總理紀念週、主席蔣作賓並其他職員等、各爲就日本出兵激昂之講演、特別外交處主任蔡公時氏發表、最重要之意見茲節單揭於下方」、文曰、「對於此次日本出兵、諸君同深憤慨、那是當然的、但是就於出兵這件事、日本國民全體都是反對的、因田中內閣抱着頑固的思想、所以到這念世紀、還是講侵略主義的、照這樣幹下去、不但傷害中日國際間的好誼、並要惹起東亞的不安及世界的大亂動、亦未可呵也、現在我們黨員並我們國民全體須奮起、打倒田中呀、日本國民所主張的中日親善、是同情於共存共榮的呀、就是日本國民、因爲和我們同文同種、不論從歷史說、不論從世界現勢的立場說、都不能不互助而合立的、從近來日本民衆黨方面對田中攻擊狀況看起來、足表示東亞民族已覺醒意向、無論田中如何的高壓的手段、日本國民等仍然繼續努力和這惡勢力奮鬥、實在是有勇氣的覺醒民族的光榮啊、我們同情日本國民、同時不能不打倒田中張魔、請大家好好努力、好好奮鬥、要打倒念世紀古董品的田中要打倒中日親善障礙物的田中、要打倒破壞東亞和平的田中、要打倒惹起世界大動亂的田中、一致反對無理的日本出兵啊」、云云、

黔察黨務指導委員到京
昨晨在中央黨部補行宣誓

貴州省黨務指導委員楊萬選馬培中李居平吳道安、察爾特區黨務指導委員谷毓杰相繼到京、二十八晨十時在中央黨部大禮堂補行宣誓、(本報二十八日南京電)

湘鄂政委會裁撤
鄂省府委員一部更動

國府令、現在湖北湖南省政府、均已次第成立、所有湘鄂臨時政務委員會查照該會組織條例第五條、應卽裁撤、所有未完事件、歸該兩省政府分別接收清理、此令、(本報二十八日南京電)

政治會議二十六日臨時會議席上、曾接到李宗仁自漢來電、略謂湖北省政府委員、有至今迄未就職者、應請將未就職各委員免去、另行派員接充、富經議決、湖北省政府委員熊斌李驥光楊在春張九維均准免職、任命陶鈞、但燾時功久爲湖北省政府委員、業已咨請國府分別任免、(本報二十八日南京電)

國府明令罷免程潛
聽候查辦

國府令國民革命軍第六軍軍長兼第四路總指揮程潛應卽免職、聽候查辦、此令、(本報二十八日南京電)

湘電、魯滌平改二十九日就清鄉督辦、二日就湘省政府主席、(本報二十八日漢口電)

白崇禧定期就職
派祕書往石莊佈置
各軍陸續向北推進

白崇禧二十六日晚返漢後、定一日就前敵總指揮、督師北上、先遣祕書張垣等二十九日往石家莊佈置、(本報二十八日漢口電)

兩湖軍何宣門蚓岳兩師二十六日集中正定、二十七日開保定、(本報二十八日漢口電)

陳紹寬二十八日調楚同艦赴岳州江鯤艦開湖口、二十八日午、李品仙召集三十六軍十七軍全體聯席會議、決三十六軍卽晚開正定、十七軍繼開、參長陳勉留守、兵站副監尹迪黃二十八日往石家莊、布置給養、(本報二十八日漢口電)

日艦隊竟封鎖渤海
青島烟台龍口 大沽秦皇島營口 二十海里以內 不許中國軍作戰
日軍蠻橫已極 國人如何對付

東方社二十八日天津電 向田第二遣外艦隊司令官昨日對在青島之中國東北艦隊司令官沈鴻烈發口頭通告云、斷然禁止中國南北海軍在青島芝罘龍口大沽秦皇島營口念海里以內之海面交戰、同時在上海天津北京亦於昨日由日本當局將右通告傳達中國南北各軍事當局、

東方社上海消息、青島二十七日來電云、在青島之日本第二遣外艦隊司令官向沈鴻烈作口次通告、其大旨如左、「中國南北海軍望勿在青島、芝罘、龍口大沽、秦皇島、及營口等處二十海里以內海面作戰鬥行爲」、

日兵又有五千來魯
第三師團全部出發將畢
濟南周圍廿里已非國土

路透社二十八日大阪電 日兵五千餘人現由大阪乘船赴山東、內有步隊砲隊機關槍隊、皆隸名古屋第三師、最後一批定本星期四五離此、至是第三師已全部出發、

東方社上海消息 濟南二十七日來電云、日本派遣軍本月二十日發表下項布告、貼布於濟南之周圍二十華里線上各主要部落、「於駐屯日本軍之濟南周圍二十華里以內、不問南北兩軍、不准擅入、若有未得日軍把許而侵入者、當立解除其武裝」、

第四軍團駐京辦事處定二十九日下午招待新聞界、報告濟案經過詳情、(本報二十八日南京電)

日本擬出兵鴨綠江上游
藉口鎭壓土匪綁票
水銀瀉地無孔不入

東方社二十八日東京電 參謀本部之松井石根中將昨啓程赴青島、將往濟南天津方面、

趙琪視祥本電北京、報告日軍安滿宣言、要求(一)北軍退出青島及膠濟路二十里外、(二)取締反日宣傳、僞當局正議應付、(本報二十八日北京電)

路透社二十八日東京電 陸軍省報稱、滿洲土匪在鴨綠江上游朱如鎭與滿坡鎭(均譯音)附近越入朝鮮境內、架去日軍官一員、並傷數衛兵、日戍軍司令部已派兵一大隊至出事地點鎭壓、並嚴詞向中國地方官抗議、要求立卽設法救回被架之軍官、否則日軍將取所視爲必要之行動、現已準備步兵兩大隊機關槍兵一隊大砲數尊、候令開往出事地點、

日飛行中隊抵天津
日人自謂日僑已絕對安全

東方社二十八日天津電 日本獨立飛行中隊之飛行機、又有七架於昨日由大刀洗運到天津、

電通社二十七日北京電 日本十二架飛機及大部隊集中天津、已完畢、天津日僑已絕對安全

英國亦決增兵烟台
一個聯隊由上海調往
必要時尙須派隊赴津

東方社念八日天津電 因京津形勢緊急急遽北上與英國藍溥生公使等商議要公之上海英國派遣軍參謀長略思加諾德大佐、業已公畢、定二十八日出京抵天津、二十九日乘驅逐艦回滬、英國鑑於華北一帶形勢惡化、決由上海添派一個聯隊(實數八百名)前往芝罘、遇必要時、更擬添派軍隊赴天津及他處云、

軍委會 法規委員會昨日成立

軍委會海陸軍法規編纂委員會今日下午三時開成立大會、中央黨部派周啓剛、國民政府派曾傑、軍委會派李鐸到會訓詞、由劉文藻主席、報告籌備經過情形、及將來進行方針、海軍代表汪肇元宣讀楊樹莊所撰頌詞、軍官團、審計院各機關代表相繼演說、俞鵬飛致答詞、奏樂、攝影、散會、(本報二十八日南京電)

軍閥又斷送國權
奉路海岸無線電台
批准某國洋行建築

東方社二十七日奉天電 奉天軍閥以極有利條件批准某國洋行在京奉路之海岸地點建設二十基羅短波長無線電台、以爲對外通信之用、該計劃業已簽字、

首都各界籌備紀念五卅

甯市黨部二十八日下午召集各界代表討論五卅、議決卅日下午一時在市總工會舉行、(本報二十八日南京電)

方振武代表報告戰績

方振武派貢沛誠代表來京、並有親筆函、見國府委員、報告該軍團最近作戰情形、函略云、奉命北伐、督師入魯、仰賴我公德威暨諸將奮鬥之力、旌旗所向、無堅不摧、上月敝部突破肥城孫逆陣地、跟蹤截擊於大山岳、濟南旣下奉委兼衞戍司令之命、尙未就職、隨卽飭部渡河追擊殘敵、濟南雖幸三日無事、終因大軍雲集、而未能服、日本藉題挑釁之慘、振武爲顧全大局計、祇得冒險渡河、繼續北伐、旬日以來、先後克復禹城平原德州、先鋒部隊已達景州東光南皮等處據報敵人在滄州鹽山築有堅固工事、希圖頑抗等情、(本報二十八日南京電)

李烈鈞再向僑胞徵款
俠助二三集團軍

李烈鈞電檳瑯嶼云、海外匯款三十餘萬、財政部已收若干、尙未具報、亦未請示用途、貴埠鈞代收之款、不滿二萬元、擬遵囑爲療治傷兵之用、並擬分交第一第二第三集團軍妥辦、款項雖微、僑胞厚意有表示、請再商各埠籌匯、閻馮苦戰經年、亦應有以援助也、(本報二十八日南京電)

僞都災異又見
玉泉地陷二丈
附近泉水均涸

玉泉山地陷、面積約二丈、附近泉水河道均涸、(本報二十七日北京電)

中希通好條約在法簽字
陳籙代表僞府所簽定

陳籙來電、中希通好條約八條、一附件、二十六日在巴黎簽字、(本報二十八日北京電)

路透社二十八日北京電 中希聯好條約、計含八款、並聲明書一份、已於本月二十六日由駐巴黎中希兩國公使簽定、

首都嚴厲抵制日貨
下關檢查所開始檢查

甯市下關商會商協會自動設立之仇貨檢查所、二十八日開始檢查、(本報二十八日南京電)

首都反日會二十八日下午開代表會、議決、(一)本星期五起、各校停課三天、舉行日貨檢查及募捐、(二)奸商最近訂購東糖三千數百包、已有一千包運到、應以嚴厲辦法處罪、(三)設立仇貨尋賣部、(四)限各商號自五月十八起、扣至一月、悉數將仇貨售賣完竣、由反日會商會監視、(五)通過懲罰條例、(本報念八日南京電)

百樂瘡藥膏
上海望平街晶報館戴君代售 百樂藥房啓
治久年惡瘡爛腿爛脚諸般濃瘡毒瘡有不可思議之神效每張兩角每打兩元不靈回洋

肝胃氣痛散
上海望平街晶報館戴君代售 百樂藥房啓
治年久根深食痛氣痛服痛痞痛寒痛熱痛雖痛如刺絞莫不藥到痛止愈後不發每瓶一元

精醫不孕 老手接生
女醫師程立卿梁勵吾主診 醫所上海虹口老靶子路廣東藥房

上海肛門治療所 卽日送診
痔科專家西醫陳棟百 瘡係用殊特注射最新療法不用刀割決無痛苦一星期內自然枯落包醫痊愈永不復發婦女痔瘡女員助理 所北四川路橫浜橋克明路 醫務

程立卿精醫子嗇病 專治難孕月事不調見効迅速每一元
筒所總發行上海老靶子路廣東藥房程醫生製

中醫朱庚生
專治咽喉兼內外科以及花柳毒門獨橫痃等症 醫寓虹口中虹橋萬通飯 醫閱內門診上午九時至下午二時 電話北三四二五號

田中對華政策 有失敗而無成功

財政經濟大受損失 扶助奉張適得其反 中日友誼從茲破裂 政友地位到底難保

世界新聞社經濟部評論報云、據日本政府最近宣布、日本在山東省投資總額如下、

濟南	七、三三五、〇〇〇元（日金）
博山	一、二一一、〇〇〇
張店	八〇〇、〇〇〇
坊子	三三一、〇〇〇
青島	一四六、八八一、〇〇〇

按膠濟鐵路由華會規定交還中國、中國償日本四千萬元（日金）分期多年、年息六釐、現在尚欠若干、不得而知、但日本對於該路、顯然尚握有重大利權、上表所列、膠濟路並不在內、計其總額爲日金一五六、五五八、〇〇〇元、除去青島之一四六、八八一、〇〇〇元外、尚餘九、五七七、〇〇〇元、是爲日本投於魯省之數、至日僑在魯者、約共二萬人、除在青島者外、沿鐵路一帶共有八千、其中二千在濟南、

田中決定出兵山東時、聲言其目的在保護僑民生命財產、夫青島僑民極易由水兵臨時登陸保護、則其所欲保者、即爲八千人及九百六十餘萬元之財產耳、（鐵路利益當然無須用兵力保護、因中國兵不能負之而趨）、第一批出兵五千人、決定**動員費一百六十萬**・五三濟案起後、又決定**續撥一千三百萬・兩次合計已達一千四百六十萬・而軍事行動尚在繼續擴大・兵費當然亦繼續增加・**

夫濟南爲內地、距青島二百五十英里、日政府對其僑民、取現地保護主義、並婦孺亦不遷出、此在事實上爲無可保護、固顯而易見、國軍佔領濟南後、不可免之衝突、果然發行、此事起因如何、殆永不能知、但知之與否、實亦並不重要、蓋衝突乃在意料之中也、衝突結果、據日方調查、日兵死四十五人、傷一百六十八人、日僑被殺十五人、濟南日人財產損失約六十萬元、繁盛之濟南一變而成死市、不但商店閉歇、食糧亦苦缺乏、沿鐵路各日僑商區亦然、而中國全國抵制運動大起、海外華僑合力響應、此時日本貿易必已損失甚鉅、然抵制運動則尚在萌芽、**此就日本財政經濟而論・出兵山東・不能不謂之失敗也・**

日本在華北屢次出兵、一般華人皆認爲其目的在扶助張作霖、阻國軍北伐成功、佔領北京、與郭松齡之役、如出一轍、否則即爲藉此要挾國民政府、使對於日本讓步、而解決中日間種種懸案、在北京外人黨籤謂日本出兵目的在阻奉張之倒、如「日人決不許蔣介石通過」等語、現在到處可聞、然而據最近消息奉張之倒、已不成問題、彼已準備逃出關外、國民黨斷然不久將完全管理關內之全中國、而國民黨之精神及宣傳、且已盛行於東三省、張作霖即退出關外、其地位亦甚危險、日本欲阻津浦線國軍北進、然蔣介石部下六萬人在日本硬劃三十里警備區之前、業已渡河北進、而濟案起後、即以渡河之第一集團軍歸馮玉祥統率、依然積極北伐、**於是日本扶助奉張阻撓國軍北進之目的・又不能不謂之失敗也・**

復次、日本之自由主義分子近年頗提倡中日文化合作、思以「友誼」聯絡中國國民感情、同時提倡大亞細亞主義、去冬在滬開全亞會議、出席代表雖普及東西各民族、而重要分子則爲中日兩國代表、當時因日本在華之軍事行動、華代表要求通過撤兵案、大起爭執、其他各民族代表對日本懷疑、當日本於一九〇二年對俄宣戰時、聲稱其理由之一爲維持高麗獨立、今竟何如、而去年全亞會議、日代表且不許韓國代表出席、此已足使東亞各弱小民族懷疑、日本既有此種侵略歷史、而目前又有出兵山東等之事實、其他各民族且不論、中日間之「友誼」關係、必更難成立、且正因日本出兵、反使國民黨內部團結、猛烈北伐、中國國民對日敵氣益加深刻、此實國民革命之天予良機也、由是而言、**在中日提攜及全亞合作之運動上又不能不謂日本方面之失敗也・**

綜觀**田中之出兵政策・祇有一點可謂成功・即維持政友會在政府之地位是・**此種策略、早爲中國國民黨及日本之自由分子所料到、蓋此爲**日本內政上之老把戲・**田中此次亦再演一齣、果能保其地位延長數月、至少到國會今冬召集爲止、雖然、**此不過使政友會之壽命稍延殘喘耳・到底田中之政策必失敗・**而此政策一失敗、日本之全部政治建築或將於一國內革命中而倒壞、蓋**專制政治在全世界既成過去之物・日本人民亦斷不容其久存於日本・田中之對魯出兵政策・可謂有失敗而無成功也・**

國際電訊

不堪回首之巴爾幹 又因意南交惡發生風雲 棒喝團員到處橫行 南斯拉夫忍無可忍

二十八日彼爾格勒電 據報載意國棒喝黨昨日攻擊柴拉之南斯拉夫領事署、毆傷職員、領事西米志亦受傷、已入醫院、（路透）

二十七日塞京電 意國達爾瑪狄亞之柴拉地方、有仇視南斯拉夫之示威行動、意棒喝黨凌辱南斯拉夫國旗、且焚毀之、塞國塞比尼柯、斯巴拉哇、萊巴志及塞京人士因此大憤、今日遂有劇烈的答覆示威行動、塞比尼柯與斯巴拉吐兩處之意領署玻璃窗多被擊破、而意人商店大玻璃窗亦有被搗毀者、兵警雖努力禁阻、然無効也、（路透）

二十八日倫敦電 南斯拉夫發生仇意之示威行動、駐塞京之意使已正式抗議之、此種不靖時局、實基於一九二五年意國與南斯拉夫間所締結之納通條約、此約整理和約所未解決之各種問題、惟南斯拉夫迄今批准此約、近日首相在國會動議請批准之、據聞倫敦銀行團主張與南斯拉夫之邦交必須置諸友好而耐久之基礎上、此爲准以巨款借與塞京之一條件、首相遂有此動議、迨既提出、反對黨即在報紙上作反對意國之劇烈宣傳、塞京等處之仇意風潮、由此而作、（路透）

土阿之友誼條約 並無軍事同盟

二十七日君士坦丁電 土耳其與阿富汗簽定友誼與經濟合作之條約後、開布爾之土使已升爲大使、此約載條款九條、及議定書一件、約內聲明兩國之永遠和好、互以最惠國相待、此約無軍事同盟問題、但土國擔任派軍事法律與科學專家往阿富汗、土國總統府祕書長希克美將被任爲駐開布爾第一任大使、（路透）

希政潮果平靜耶 梅氏得民黨贊助

二十八雅典電 希臘內閣風潮已靜、內閣業經改組、梅台柴斯氏已接受維尼齊洛黨之贊助、（路透）

二十七日雅典電 希臘政局仍在糾纏中、因國會中有純粹維尼齊洛黨也、梅台才斯氏恐引起渠已傾向維尼齊洛之誤會、現欲得保皇黨之援助、但兩黨決不允合組內閣、且開番達利與米查拉波洛二人亦必不捨共和旗幟也、（路透）

田中義一抱定宗旨 笑駡由人好官我自爲之 祇是大好夕陽已近黃昏

二十八日東京電 田中首相因優詔問題、舉國騷然、非常恐懼、有伏闕請罪說、此二三日內首相之態度、最堪注目、（電通）

又電 爲休養起見、從前星期六日起在腰越別莊之田中首相、已於今日歸東京、東次對新聞記者迴避關於優詔問題之一切談話、（東方）

○○○○○

又電 貴族院各派向政府責問之舉、益具體化、研究會已加入交友俱樂部和之、本星期中將發表共同聲明、強硬論者主張將當面之責任者田中總理及前文相由貴族院除名、（電通）

○○○○○

又電 民政黨定於三十日在本部開議員總會、決定對有優詔問題之黨議、浜口總裁亦決定出席、（東方）

又電 各議員有主提辭職勸告者、若以國體論進攻政府、必致累及皇室、故不如讓有志者所發起之國民運動、在貴族院以有爵議員爲中心、民政黨以爲民的立場僅以憲政破壞爲焦點而起獨自之攻擊運動、田中首相仍蟄腰越別邸、閉門謝客、（電通）

田中義一之隱憂 黨內糾紛難解決

二十八日東京電 優詔問題今又波及田中首相之進退問題、但自首相起以至各閣僚、關於本問題竭力以日前政府之聲明書爲事實、不認有引責處決之必要、似有應酬各方面之攻擊之意、對於貴族院方面之非難、亦取冷靜態度、政府現視黨內糾紛問題較優詔問題更爲重要、似正在謀鎮壓之方法、中橋商相本日語人云、以優詔問題爲中心、各方面多責備首相及現內閣之拒者、不過民政系之倒閣運動耳、貴族院與樞密院不知問題之眞相而責備政府、洵屬無理、現在決不至因本問題以致首相引責辭職、目下之問題乃在黨內之糾紛、若不能統制時、除潔身引退外、更無他法矣、（東方）

日內閣又一暗礁 維持法改正問題 各方面反對甚力

二十八日東京電 以緊急勅令改正治安維持法之事、原法相得閣員之支持、本已決意實行、惟司法省內務省法制局之各方面、反對甚力、即政府部內如鳩山翰長前田法制長官等均不贊同、了解運動頗不容易、正在焦慮云、（電通）

又電 依緊急勅令改正治安維持法之舉、前田法制局長官及其他政府部內與黨方面亦反對甚力、主張即行此舉之原法相本日與前田長官會見後語人云、治安維持法改正案擬於一兩日中由法制局直接提出於閣議、各方面反對者雖多、然余確信必能順調得閣議之承認、即樞密院亦可安然通過也、（東方）

美國之政治人事 —雜訊一束—

二十七日華盛頓電 衆議院議員兼海軍事務委員會主任白特勒氏病卒、享年七十有二、（路透）

二十七日華盛頓電 參衆兩院混合委員會決定減稅二萬二千三百萬元之報告書、現已由衆院通過、（路透）

二十七日阿爾般電 前被舉入紐約州政府之唯一女職官那浦夫人、於一九二五年任統計主任時有侵用公款情事、此案已審畢、罪狀已明、現因被告有病、暫緩定罪、惟法官聲稱、渠欲繫之於獄云、（路透）

日本又地震 ▲眞正不得了。。。。

二十八日東京電 青森地方忽有強烈之地震、爲二十年來所未有、岩手地方鑛擺均停、八戶冲之輪船感受強烈之海震、（電通）

日本農民大團結 合同大會昨舉行 中央委員長選出

二十八日東京電 日本農民組合與全日本農民組合協同舉行之全國農民組合合同大會、昨日在大阪中央公會堂開會、議決綱領、主張、規約等、推舉杉山元次郎爲中央委員長、在右大會席上、大山郁夫以來賓之資格述祝辭、但被監視警官所制止、（東方）

又電 左翼農民組合擁十萬人、昨日在大阪開全國農民組合成立大會、推杉山元治郎爲中央委員長山上武雄爲統制委員長、賀川豐彥爲顧問、與最近中澤所撥起之右翼組合對立、左右翼分野之勢已定、（電通）

蘇省黨部試驗各縣指委

蘇省黨部二十八日起、召集各縣應試指導委員談話、以資取舍、（本報二十八日南京電）

首都要訊

內政部薛部長奉中央令、定二十九日午、在中央黨部召集大學院、衛戍部、市政府及本市各民衆團體、學校舉行聯席會議、討論取締標語辦法、（本報二十八日南京電）

第二十軍長郭如棟派傅振烈代表來京晉謁國府各委員、報告川省積密事宜、（本報二十八日南京電）

國府高級副官兼交際科長熊秉坤現被委爲宜昌鹽務緝私局局長、熊定二十九日前往履新、所遺交際科長由鄧維城代理、（本報二十八日南京電）

宋教仁之子振呂今日往國府、晉見李烈鈞、有所陳述、（本報二十八日南京電）

獨立第四師政訓部主任楊育廷廿七日抵京、與總政部有所接洽、並晉謁何參謀長、報告該師在閩工作情形、（本報二十八日南京電）

中央大學定三十日起至一日止、在中央大體育館開中小學成績展覽會、一日邀各界展覽、（本報二十八日南京電）

首都紀念週彙誌

中央黨部二十八日紀念週、主席于右任、報告海外華僑捐助北伐經費、最近已有三十餘萬元、不忘祖國、實堪欽佩、旅日華僑與學生被迫回國者甚多、足見日本之侵略中國、不自濟案始、又此次舉行黨員總登記、實爲黨員之總檢查總考詢總訓練、許多同志藉口主試者之年輕、反對此項手續者、蓋不明瞭其意義、若因疏於黨義、正可乘此機會、加以認識云、次訓練部祕書廖催藩報告訓練部最近工作情形、（本報二十八日南京電）

二十八日、國府第三十四次紀念週、譚延闓主席、報告今晨方從徐州返京、要報告的有三項、一、外交、前方意見與後方完全一致、對日覺書、再經一度考量、即可提出、二、軍事、近日進展稍緩、因京濟路橋梁等被逆軍破壞頗巨、故行軍異常困難、蔣總司令已於今日赴石家莊主持、津浦線由朱培德指揮、三、將來北京內政的部署、這個問題、正在考慮設政治分會或用其他辦法、俱在全國統一後再爲妥善的處置、（本報二十八日南京電）

二十八日蘇省政府五十三次紀念週、鈕主席報告、一、軍事、京漢方面已佔領保定、京綏方面已佔領張家口、津浦方面已襲滄州、京津指日可下、二、外交、日本虛僞宣傳、已失各國信用、三、政治、中央設立法官懲戒委會、（本報二十八日南京電）

▲陳焯 二十六軍長陳焯、昨日由杭中快車來滬、聞不日即晉京、

中央社二十八日南京電 葉開鑫賀耀組今日抵京、即同重要隨員赴浦轉徐、

兩湖軍準備北開殺敵

四集團軍限期集中石莊 程潛被監視後湘局乂安

漢口通訊、兩湖參謀團王澤民曹燦王紹先等、均於前日（二十三）自新鄉同車返漢、據聞王澤民會赴石家莊一行、與馮閻晤商兩湖軍即第四集團軍加入北伐路綫諸問題、均有圓滿結果、前敵總指揮白崇禧、於十九日北上、亦已在新鄉新鄉石莊與蔣介石馮玉祥閻錫山諸總司令先後把晤、據非正式消息、馮部二集團、在前綫作戰隊伍、或將暫在順德以南磁州以北稍爲休息、**俟白氏南下・尅期指揮四集團之生力軍・向石莊口北前進・與一三兩集團軍聯絡・攻取目的地・**按上說確否雖不能十分證明、但白氏確有今二十五返漢、即往督師北上之傳言、據參謀團方面消息、馮閻盼四集團軍北上甚急、並已商定**四集團軍限期向石莊集中待命・與二三集團軍取聯絡戰線前進・完成北伐・**至四集團軍參加北伐部隊、爲現在許昌新鄭間魏益三部三十軍、駐在漯河等處、周維寅部十三軍及在武勝關內待命之廖磊部三十六軍、已由湘向鄭開拔之周斕部十七軍、前站已開到湘潭之鄒鵬振部四十四軍、並尚在宜都一帶李燊部四十三軍、與夫獨立第二五八三師（按獨立八師劉春榮部已開至信陽、獨立二師羅啓彊部正由廣水向信陽方面開拔中、五三兩獨立師早已開駐信陽一帶、此外尚有總預備隊爲第七第十二第十九夏威周維寅胡宗鐸所部三軍三十六軍、參謀處則已於二十四日通飭軍部各處、限該部各軍於三十一日以前先開至直境鎮定一帶待命、飭於三日以內準備出發、鄒鵬振部四十四軍只待十七軍全部運鄂即陸續向鄂東運、程潛被政分會監視後、聞中央已決令

天津槍決共黨五名

俄領館又成矢的

東方社二十八日天津電 以法租界爲巢穴之共產黨祕密機關中之黨員五名、已被捕獲、昨日引渡中國官廳、立即槍斃、由該機關獲之黨員名簿及其他陰謀過激文書、與去年北京勞農大使館檢舉時北軍當局所搜獲者相同、現已判明爲北京之分機關、因此對於在租界外之勞農領事館發生種種謠傳、或謂北軍當局將襲勞農領事館、一說該領事館員將逃往某租界避難云云、

時人行蹤

▲宋子文等 宋子文等、孔祥熙、張壽鏞、宋淵源昨晚夜車赴京、

杭州短簡

▲浙省箔類捐在未歸財政部派員設局征收之前、己加捐率、定爲年額正捐五十萬元、附稅十萬元、乃經財部一再削減、僅許三十四萬、茲財政陳廳長咨請中央、請無論如何、必須維持原機四十二萬之數、

▲浙省續募二五附加稅庫劵、業經省政府通令各縣縣長、限期結束、茲悉各縣欠解甚鉅、財廳特派陳維阜等三科員、分途出發催提、

▲兩浙緝私局長季天覆、前因被人誣告、態度消極、兼因舊病復發、不能辦公、特向財部辭職、財部以該局長辦事尚稱得力、批令准予續假十日、以資休養、辭職應毋庸議、惟聞季局長辭意甚堅、將再上辭呈、

▲國立藝術院爲慰勞北伐將士、將於五月二十九日開遊藝大會募捐、日夜開演二次、並聞更有外面學校團體及滬上著名戲劇家參加、

▲滬杭甬鐵路拱宸站昨由滬辦到小汽油船兩艘、專爲莫干山往來避暑旅客之用、

▲中國航空同志會杭州分會籌備處、定於六月二日下午一時、假座平海路舊省教育會、開正式成立大會、

▲大學院藝術教育委員會委員西湖國立藝術院總務長王代之、將赴法研究美術

▲二十七午北大同學會在舊省教育會會所聚餐、

▲甯波蘭谿設立特種刑事臨時法庭分庭一節、已誌本報、昨日在省法庭宣誓、於今日分途出發履新、

▲二十六軍軍長在杭養病多日、現已稍見全愈、於今日下午二時、偕其夫人由城站起程轉往前線指揮、

▲四十六軍補充團團長魏漢元前派員來杭赴台紹一帶招兵、現已招得五十餘名、於今日由杭附乘七次車赴滬轉甯、訓練入伍、

▲外傳外交部長黃郛遞辭呈後、即來杭休養、茲向各方探詢黃並未來杭、據黃之親戚云、曾於前日在嘉興原籍一唔、但現仍赴滬、

▲考取縣長第一組高越天等在武康將轉赴吳興、第二組朱懋祺等現在慈谿鎮海一帶、第三組現在蘭溪將轉赴湯溪、隔日均有消息報告省府、

▲浙江礦產蘊藏極富、現有熟習礦務者組織浙江各縣礦產開發促進會、現派調查員宋雪友、礦師屠寶章等浙贛交界處查勘煤田、並便道進仙霞嶺調查鐵沙

▲杭州各界慰勞北伐將士委員會、自募捐以來、截止今日（二十八日）正、共得款八千七百十九元五角八分、

▲浙江省立一中一部隣近緯成公司、該公司排洩污水流入小河、細菌繁殖、有礙公衆衛生、由該部主任楊廉呈請浙大轉函市政府取締、市政府令飭工務公安兩局辦理、工務局特派職員金鍵與公安局職員羅銘於昨日同往該處詳細查驗、

▲省防軍司令部以五卅紀念、雖經黨政各機關通令各團體各學校依照五四成例、各自舉行深恐反動份子乘機暴動、今特召集軍警聯席會議、決定防範方法、

▲地方法院看守所反獄首犯俞章法由蜀電浙、自認爲首反獄不諱、高等法院院長已電司法部、立飭四川司法機關暨軍警各機關協緝、務獲歸案、以便嚴懲、

▲本市因天久不雨、燥烈異常、日來腥紅熱症流行甚廣、傳染極速、而小孩患症蔓延尤烈、死亡相繼、政府方面已與醫界着手救濟、

▲財政廳昨電財部、略謂奉令勸募捲烟稅庫劵、已屆還本付息之期、各購戶紛請換給正式庫劵、以便領取本息、擬乞鈞部轉致上海勸募委員會先行配發劵額五十萬元由職廳派員具領、俾可隨收隨給、藉利進行、

▲浙皖交界之泗安廣德等處發現大批股匪、騷擾地方、省政府將代主席伯誠昨特電令湖屬省防軍第二團長蔣伯雄、派隊痛剿、限三星期肅清呈報、

▲中國航空同志會杭州分會決定六月二日下午一時假舊省教育會開成立大會、選舉正副會長、各股股長昨函各機關各團體屆時蒞臨觀禮、

▲省政府擬建濟案慘殺紀念碑、以誌不忘、昨令市政府派員在公共名勝場所勘定地點、以便興工建立、

▲民政廳警官學校校址及警士訓練所所址已勘定在覓橋大營、開學日期俟房屋修竣後再定、

蚌埠短簡

▲第四十六軍新編第六師第二團覃恩部、奉命調蚌駐防、指定二馬路舊督署爲團部、

▲皖北省屬之各征收機關、近奉財政廳電令、飭將四月份解款迅速掃數解廳、毋得遲延、

▲鳳陽關各分關職員職工會成立後財政部會電令取銷、該會去電呈明成立理由、財政部以鳳陽關係征收機關、內部職員、不比普通工人、日前特電令鳳陽關監督公署及蚌埠公安局嚴令取銷、該會已遵令結束、

▲江蘇西壩鹽商李大貴等二十六人、日前運鹽二十八船到蚌銷售、沿途均已報過稅捐、此間淮北鹽核所猶指爲私鹽、將船扣留、欲完全充公、李等呈請總商會主持公道、轉請發還、以維鹽商、商會已將經過情形電稟財政部核示辦理、

▲津浦鐵路管理局長黃士謙、最近訪聞沿途各站路員、對有運寄包裹、時有暗中勒詐商民、每件加繳洋五角情事、特派員分途嚴密偵查、整頓路政、

▲市公安局長葛崑山近以小山南一帶之官產、因佃戶任意開墾、時起糾紛、特於二十六日出示各佃戶、本季二麥收獲之後、不准再行開墾、以待清理、

▲蚌埠市抵制仇貨委員會於二十六日開常務會議、定於六月一日開成立大會、委員舉行就職典禮、

爲維平查辦、爲維平確已於今晨乘德國砲船返湘、長沙安靜如常、不過省垣駐軍、略有調動、蓋何鍵已令六軍李明灝師開岳州湘鄉、張軫師開茶攸、胡文斗師開瀏平清鄉、所遺省警備任務、調何部王東原師担任、並留十七軍在長鎭攝、二十二亥刻、何尙電李告會邀六軍將官指導、均表示服從鈞命、請已飛調王師兩團來省、並承令十七軍留駐鎭長沙治安可保無虞、李二十四日復何電、謂養亥電誦悉、執事顧念桑梓、盡忠黨國、蓋籌碩畫、無任欽遲、第六軍各袍澤深明大義、尤堪幸慰、省城治安、旣調資軍教導師兩團、入駐長沙尙需第十七軍留長否、盼復云、可知長沙治安已不致再成問題矣、(五月二十五日)

又二十四日漢口通信云、程潛被武漢政治分會決議、並實行監視、已經四日、聞程氏當日下午、卽經移至武昌湖北清鄉督辦公署小住、備受優待、湖南方面、安靜如故、聞李主席齒電到長沙後、不但何鍵來電表示服從、卽四路總部參謀長張卓亦均、與六軍參謀處長馬崇六來電、大致謂奉到齒電、敬悉種切、此後謹服從鈞座命令、湘境安謐如常云云、至何氏來電及李主席復電原文如下、

▲何來電　協密、電奉悉、湘中共匪、尙待肅清、軍隊亦極複雜、省會治安關係尤大、接奉電令、已飛請王教導師長率兵兩團到省、會同胡警備司令嚴爲防範、職服從鈞座命令、期以始終、請釋廑念、

▲李復電　禡電敬悉、長沙得兄所部鎭懾、甚爲欽慰、仍希注重治安、藉固後方爲荷、李宗仁叩漾、

另據湘電、李隆建於二十三日午由漢抵長、向各要人報告監視程潛之經過、並代表程意、囑各服從中樞命令、維持湘局、勿生誤會、致增渠之罪戾、新任命之第六軍長李明灝、副軍長胡文斗、及師長張軫參謀長張卓、均電漢李表示接受命令、並派張訂頑劉田崇赴漢呈報一切、何鍵亦派張其雄來漢、接洽湘事、長沙紳商發起開會歡迎魯滌平回湘主持湘政云云、記者再向湘友方面偵悉、魯氏確已接到湘中各界速駕之電報、爲氏此次來漢、原係請纓北伐、反參與政分會成立典禮、剋因程潛旣被政分會監視之故、同時政分會並電京請卽任魯爲湘政府主席、昨二十三日李復電京請任魯兼湖南清鄉督辦、一面敦促魯氏赴日回湘主持一切、魯爲仰體當局意旨及尊重中央威信、並敬恭桑梓起見、特定於今日(二十四)專車返湘、

李宗仁於齒日通電就第四集團軍總司令職、頃並於漢日通電、啓用中央頒發之四集團軍總司令印信、並由軍會參謀廳通知各界、至政分會已決議組設之財委會組織條例、昨已由張知本劉嶽峙起草、該會職權、係受政分會管轄、綜理兩湖財政、委員暫設七人、兼任委員三人、卽政分會委員一人、湘鄂兩省財政廳長各一人、專任委員四人、聞現任前武漢財政整理委員會委員白志鵾可望連任、俟此項財委會成立前、武漢財政整理會卽行取消、

北方危機日迫

▲民衆對日苦痛萬分……▲日人玩奉逆於掌股之上……▲天津共產黨有野心陰謀

(國聞社)天津通信、濟南案發生後、京津民衆憤怒異常、然以明知日本決心尋釁、重兵壓境、又有所爲、故凡略有社會地位者均贊同、國民政府沈著愼重態度、不肯爲挑發之宣傳、冀免發生意外、徒中日人詭計、且人在北方深入政治與社會之核心、其潛勢力實爲鉅大、近來尋常華人對日本人、悉懷戒心、不敢隨便與之談話、而日兵在津佈置防務、劍拔弩張、尤處處令華人痛敵五內、所謂敵國外患之苦痛、今日北方民衆實深嘗之、然日人以濟案不得下台、竭力挑撥華人反感、冀將事情擴大、以證其出兵對華之正當、彼於奉系、從前一味援助、直至奉系大勢不利、**猶迫令承認吉會(吉林至會甯)長扶(長春至扶餘)兩路建築權之要求、將東滿北滿悉行到手、**然後乃勸告奉張使其出關、**仍提有許多要求、以爲許彼平安回奉之代價、**十八夜芳澤晤張後、**張對人大罵日本、謂剛剛送掉兩條路、彼猶不留餘地在此、**而日人對人則又稱日本代革命軍驅逐張韶、足爲眞不助奉之證、其操縱政治兩頭取利之狡謀、眞令人髮指、而張在未得日本警告以前、已有出關之意、距見孫傳芳後、孫力陳可以一戰、且願效死到底、張乃呼張學良痛斥之、其言至譏、大予學良難堪、目下北方情形不重在國民軍之何時入占京津、而在如何避免日本搗亂、**而尤有重要者、卽在共產黨之活動是也、**查該黨在北京勢力、**近確一落千丈、**因自去年以來、黨部破獲四次、四月黨部改組成立時、黨員尙有四百人、近則脫黨者甚多、已不上三百人、似已不能有何活動、**最可慮者、實惟天津、**聞此地實共黨重心、所有由中央黨部派來之人、俱住天津英法兩租界、共黨所謂之游擊戰鬥之重心、(卽農村暴動)係在玉田、樂亭、工人方面則紗廠與鐵路工人較有組織、唐山尤然、聞近正計劃糾合工農、奪取奉軍武裝、欲將玉田等十縣造成廣東海陸豐局面、同時西北方面亦相機發動、有韓某張某時時化裝奔走京津、有時到西北指導黨務、在熱河察哈爾綏遠之區、該黨大部分力量在農村中、苟暴動發作、未可輕視、而京津之間若對日僑或日兵出以意外行爲、則日人立刻可將事態擴張、前途不堪設想、近來北方一般人對此實深憂懼、

青島又到日兵一批

▲分乘四船到青　共計三千餘名

(國聞社)青島通訊、今(廿四日)早上午九時、日本第三師團長安滿、率領部隊三千餘名、分乘日輪四隻、先後抵青、該四輪本預定廿三下午到青、後因爲濃霧所阻、暫在港外塔連島附近下錨、停泊一夜、於今早霧退方始進口、首先靠岸者、爲安滿長所坐之哈爾濱丸、該船裝有第三師團司令部、步兵第廿九旅團司令部、通信隊、步兵第十八聯隊之一大隊、機關槍隊、共計日兵六百餘名、次乃禮山丸、裝有砲兵第三聯隊之應急動員砲兵一小隊、工兵之第三聯隊之一大隊、(缺一小隊)共計日兵一千四百名、又次爲漢堡丸、裝有第三師團司令部之一部、步兵第十八聯隊、(缺二大隊及一中隊)共計日兵二百餘名、再次爲大和丸、裝有砲兵大隊、本部砲兵一中隊、步兵第三十四聯隊、(缺二大隊)共計日兵一千三百名、安滿師團長、於上午十時四十分登岸、率領全體官員士兵前往日本神社參拜、並遊街市一週、其後始分隊各向預定宿營而去、(五月廿四日)

浙省政府百十九次會議

五月二十五日、浙政府舉行第一一九次常會、出席委員陳屺懷、程振鈞、蔣夢麟、雙清、陳其采、朱家驊、馬寅初、莊崧甫、蔣代主席因公赴滬、公推朱委員家驊主席、議決要案如下、

▲報告事項　(一)財政廳呈復審核縣會則唐田土匪及辦理善後墊款摺據數尙相符、應予在準備金項下支銷歸墊、新鑒核、決議、照准、(二)奉化旅杭同鄉會代電訴徐縣長對於治匪救災、玩棄職務懲辦、決議、令民政廳查核辦理、(三)蔣總司令梗電、爲江浙皖三省戶口須限八月底止、爲第一期調查完畢之期、責成各縣長實行、其有辦理不力者、嚴予懲處、希查照並將進行辦法見復、決議、令民政廳查照辦理、並先電復蔣總司令、(四)蔣總司令漾電、請限期舉辦各縣民團保甲、清丈土地、農工銀行等要政、並積極籌畫杭徽段暨杭甯段各道路、藉備將來消納裁兵之機關、以備北伐完成建設、實現三民主義之新浙江、決議、照蔣總司令建議、分令民政廳、建設廳、省防軍司令部遵照切實籌劃、呈覆核辦、(五)溫州甘團長電報拿獲共黨要犯金白林、證據確鑿、請予就地槍決、決議、照准、(六)陳兼財廳長報告、查杭鄞兩處禁烟借款、原定在禁烟收入項下撥還、業已到期、應還本息、如何辦理、決議、令禁烟局如數籌還、交由財政廳辦理、(七)程兼建設廳長報告、擬委程學強爲江浙漁業事務局稽核員、決議、照准、

提議事件　一、朱兼民廳長提議、修正杭州市取締旅館規則、取締茶館規則、取締菜館規則、取締綵結牌樓路廠西樂規則各案、業經查照法規審查委員會建議案、重行修正、請公決案、議決、通過、二、朱兼民廳長提議、武康莫干山管理局局長屋租金追加預算案、議決、通過、准予追加、三、程兼建設廳長提議、浙江省政府農民生產委員會簡章案、議決、修正通過、四、程兼建設廳長提議、擬設立浙江省工業物品檢驗所、議決、交朱委員家驊審查、五、程兼建設廳長提議、浙江省公路局區工程處組織規程案、議決、修正通過、六、程兼建設廳長提、上海四明銀行等函爲前省道局抵借款項三十七萬元、請准以償還舊欠公債票抵付、並請以現金撥付利息、應如何辦理案、議決、應令各銀行繼續籌借修路款項、連同前項借款、改訂二百萬元合同、由建設廳接洽辦理、七、朱兼民廳長提議、浙江省地方自治專修學校、編訂議義預算案、議決、通過、每千字潤資五元至十元改爲三元至十元、八、程兼建設廳長提議、擬請撥給浙江棉織模範工廠銀二萬元案、九、雙委員提議、查杭州棉織模範工廠尙差股本二萬元、致未成立、擬請由政府繳銀二萬元加入、俾早觀厥成、不特可以維護一部分失業工人、且可提倡國貨、爲實際的抵制外貨之基礎、請公決案、(以上兩案併案討論、議決、准予撥借二萬元、用示提倡、)令財政廳辦理、十、程兼建設廳長提議、公路局呈請購置應用測繪儀器及消耗品、擬具預算祈核示案、議決、照准、十一、程兼建設廳長提議、武康縣呈請將十六年度地丁項下附徵每兩一角治螟費、今年繼續附徵、改充該縣建設經費案、議決、照准、十二、朱兼民廳長提議陰安縣縣長喩磐呈請辭職、遺缺擬以周庸樞接充、並請審查資格、議決、通過、十三、朱兼民廳長提議、富陽縣警察所長魏淦因案撤差、遺缺擬以羅光星接充、並請審查資格、議決、通過、

士官學生晉京

留日陸軍士官學校國民革命軍學生團黃新富等二十餘人、雖滬晉京、向中央黨部國民政府軍事委員會總司令部請罪、業誌前報、茲接南京來函、略謂該團自到京以來、頗得各方之諒解、咸以違反命令、自屬非是但愛國熱忱、情實可嘉、尤以軍事領袖如何總參謀長朱紹良廳長王柏齡教授部長等、期望尤切、曾屢次向該團學生訓話、勸該團學生從速移住中央軍官學校、見習教職、該團學生、亦遵命前往、於本日二十六本到命令、卽於二十七日上午九時入校、着手於中央軍事教育之革新、

又訊、同船回國之華工代表陳紹宗、亦於日前偕該團晉京、向政府暨中央黨部請願、聞政府暨中央黨部、倡允竭力設法援助、

朱家驊視察莫干山

▲着手收回管理權

浙江民政廳朱家驊、自得莫干山管理局局長林彪報告、着手交涉收回外人管理權後、卽決定親赴莫干山視察、並擬沿途巡視各處政績、乃於前星五下午(廿五日)偕同秘書長楊子毅、赴餘杭武康莫干山及各鎭視察一週、昨已返廳、茲將其視察經過探誌如下、到餘杭視察縣署、警所監獄、小學校、圖書館市場等處、各處均不甚清潔、縣署破爛不堪、警察所長翩翩長衣、不遵令穿警察制服、當被朱廳長申斥一番、至上柏分所、略加視察、該分所長等亦不遵令穿制服、且河道街巷皆不清潔、亦被申斥、到武康視察縣署、警察所、監獄、商會、其餘均新、各處較爲清潔、警士警裝與視察餘杭相同、惟該縣亦稍整齊、聞朱廳長對該兩縣各機關人員、於視察時均切實指導之、到莫干山時、管理局警分所避暑會代表等人員、均經會晤、接洽一切、關於接管莫干山一切事實、及整理警政、車路道路、衛生醫務、拍球場、遊泳地、飲材、公墓、園務、森林等計劃、均有籌及、查莫干有小瀑布、傳說其水力足供設置電燈發動機之用、視察結果、水力大小、恐不足發任、但對於着手收回外人管理權事、據該避暑會代表等云、尙須俟各國僑民到齊、方能定奪、朱廳長當將具體辦法、指示管理局局長、令其按照程序次第收回、至於其他建設事項、均有具體計劃、指示管理局局長、總期名勝之莫干山、一切已失之主權、完全收復、再求更進步之建設云、

杭州醫藥界抵制日貨

▲議決絕對不用日製醫藥品

我國西藥及醫用材料、每遇販自日本者、奚止數十百萬、昨杭州市醫師藥師協會、以此次五三國恥、爲實行對日經濟絕交辦法、特在廣濟醫院開委員會特務會議、公推特務委員錢潮、郭儀秀、張聖徵、周師洛、徐廷闌、黃鳴駒、盧丘銘、姚夢濤、孫伯康、等九人負責進行一切、並議決各項事件如下、一、公推周師洛君爲調查日製醫藥材料專員、限三日內調查完竣、將日製品名付印、分送各醫院藥房、及開業藥師、嗣後不得再進此項日貨、或再用、違者處罰、二由本會函知上海新藥業公會、嗣後不准再進日製醫藥材料、三、公推黃鳴駒君起草、忠告中醫及中藥業、停用停進東洋參、高麗參、別直參、人參等、俾共同抵制、四、公推徐國香君刊印日製醫藥材料品名目錄單、五、決定本月三十號(星期三)下午七時、再開第二次會議云、

首都反日會第三次談話會

首都民衆反日救國運動大會調查部在中央大學東南院開第三次談話會、出席人員金陵中學代表、鐘英中學代表主席黃子良、紀錄蘇璋、

▲報告事項　(一)火車站檢查隊金陵中學報告、(甲)查明果係仇貨、不沒收不能警將來、(乙)工人頗有與我們合作的態度、(二)江邊檢查隊五卅公學報告、(甲)據江邊工人言、近來到日貨甚少、因上海抵制甚力、(乙)經過日商碼頭區域、見情形甚冷落、(三)陳申傳赴下關交涉報告、(甲)與下關商會交涉、約定明日午後召集本會、市商會總工會公商局憲兵團警衛團開聯席會議、討論會聲明、至陰歷四月二十日止、所存日貨一律交本會拍賣、(丙)下關檢查所地址、已有頭緒、因租價問題、明日始可定奪、

▲討論事項　(一)沒收仇貨案、(決議)一、俟沒收辦法定妥、卽實行沒收、(二)由仇貨專賣所拍賣、(二)江邊應如何檢查仇貨案、(決議)關於水路檢查、請報關行切實負責、並請按時將報關單送交本會、以便檢查、(三)對於下關商會所召集之聯席會議案、(決議)已經執行委員會議決、派常委羅琳、調查部長黃子良、檢查隊總隊長陳申傳參加、

軍會政訓部第九次會議

軍委會政訓部、昨在該部大禮堂舉行第九次部務會議、到股長以上二十餘人、開會如儀、首由主席張強報告、「何方兩主任、奉蔣總司令電召、已赴前方、所有部務、由兄弟及陳無邪同志負責辦理、」歷次部務會議議決案、亟待整理、呈請主任批示旋行、已指定孫均侯同志負責清理、宣傳處周曙山代處長、組織處陳無邪科長、機要科夏天演代科長、均有報告、議決要案如下、一、訂期延請拳師來部表演、由部開會歡迎、本部人員自由簽名加入練習、二、本部工作人員考勤表、先交人事股登記、送呈機要科彙呈主任批閱後、卽轉交調查統計科編製圖表、編完後、卽直接交還人股歸檔、三、決議本部官佐懲戒條例、歸併組條例細則審查委員會一併審查、四宣傳處所出版宣傳品、以後每人發一份、五、決議本部訂期延請名人講演、

浙省府要人公宴實業界

杭州通信、星期六晚程陳兩廳長雙秘書長陳市長公宴杭州實業界鉅子、到二十餘人、席間討論棉織工廠復工辦法、擎謂政府既負維持之責、出資二萬元、以利進行、則我商界同志、應共同擔負一部分責任、務使該廠立卽復工、討論結果、公推舊股東中之李金三人負責籌備復工、並招股方法、開李金等皆爲杭市鉅商、素著信用、銀錢界樂予援助、將來該廠進行、必能順利、

賀耀組請恤龔憲

前第四十軍軍長賀耀組氏頃呈國府軍會及總部、恤已故教導師師長龔憲、原文如次、

呈爲已故師長功在黨國、飾終之典、懇予從優、仰祈鑒核令遵事、竊查職部已故教導師師長龔憲、少懷大志、胆識絕人、留心兵事與地之書、不屑章句陋儒之學、當清季之世、目擊朝政日非、知非革命不足以圖存、乃遠走北京、投考軍事學校、爲用武之預備、既而畢業返湘、充任湘軍第二團連附、時湯薌銘督湘、日以殘殺黨人爲事、該故師長爲忌者中傷、幾瀕於危、幸賴其父傾產營救、始得脫險、出獄後痛軍閥之專橫、矢志掃除、氣未稍餒、在湘前後十餘年、追隨今第二軍副軍長張輝瓚、今第十四軍軍長陳嘉祐、前湘西督辦蔡鉅猷、由連附游升團長、於驅逐傅良佐之役、追擊張敬堯之役、以及援鄂之役、大小數十百戰、無不身先士卒、克奏膚功、而該故師長氣度雍容、宅心仁厚、待士卒嚴而有恩、至、士民愛戴、雖古之儒將、不是過也、迨投入職部、由副官長調任團長、奉令隨同東下、出奇制勝、克復溧陽、扼吳楚之咽喉、通長江之血脈、於是掃除障礙、進取皖蘇之計畫、得以循序施行矣、迨底定金陵後、論功擢升第二師副師長、仍兼該師第三團團長、奉命防江、晰夕靡懈、上年兩次渡江北伐、克六合、佔蚌埠、再復徐州、直趨魯南、繳械之多、殺敵之衆、尤屬指不勝屈、嗣擢升教導師長以來、該故師長感黨國寄託之重、愈存犧牲之念、誓不生還、故此次渡江、傚古人舁櫬之法、囑令抬架隨行、並遺書其內弟李偉超、謂身在行間、難爲家計、請以老母妻女相託、卒以督戰過猛、於本年四月十二日進攻魚台、在馬家莊中砲陣亡、兇耗傳來、全軍喪氣、在職部固折一長城之良將、在黨國亦失一奮門之人才、懇追念前勳、允宜優恤、擬懇鈞府將該故師長追贈陸軍上將、所有撫恤之費、並懇逾格頒給、以示優異、蓋該故師長家雖尙有不動薄產、然疊經共黨蹂躪、已難保存、現在老母寡妻、以及三數伶仃弱女、來日大難、勢不得不代籌永久生活也、至於該故師長旣無伯叔、終鮮兄弟、宗族亦復凋謝零落、靈櫬似無回湘之必要、擬請於紫金山附近、撥給官地若干丈、以便營葬、庶幾烈士忠骸、藉傍先總理之陵、永垂不朽、抑更有陳者、現值兵事未平、戰史尙未着手、擬懇准予先行備案、俟將來編纂戰史時、將該故師長生平事蹟功勛、交付立傳、藉以表揚、是不但可慰沒者之靈、而亦可振起生者之勇氣、以上所陳各節、是否有當、理合備文呈候察核令遵、謹呈、

各地新聞

無錫

▣新公安局長蒞錫　本邑縣公安局代理局長丁用瀚、就任以來、對於整頓警務、不遺餘力、詎前日忽得甯垣消息、謂丁局長近因受某項刺激、具呈民政廳、請求辭職、茅廳長已令委該廳視察員包明芳(字釜新句容人)來錫繼任、本邑公安局長昨日下午已正式發表、包君接奉前項委令後、已於昨晚十時許由甯乘車抵錫、下榻城內公園飯店、同來者僅隨員胡政候(玉衡句容人)及僕役各一人、包部長已於昨日(二十八)日上午十時與丁局長會晤、磋商一切、開擬於日內赴局就職視事云、

▣實業界又弱一個　邑人孫鳴圻(鶴卿)歷任商會、溥仁慈善會、紅卍字會等會長、對於慈善事業、尤爲熱心、近年復嗜佛教、在家主理商業外、其他概不過問、近日忽患肺炎病、醫治無效、延至昨下午三時在城內眞應道巷本宅逝世、年六十一歲、各界聞悉、莫不痛悼云、

▣繭行開秤　城鄉繭行開秤已第四日、鄉區各行到貨仍湧、均由江陰境界而來、是以繭價亦因此而減跌、昨日前站頭永泰祥四十元、洋種六十元、下城塘胡家渡官前頭一帶鮮繭較上年祇有三成、姑亭廟昇昌四十三元、洋種五十五元、胡家渡協成張村九豐四十元、寺頭公泰隆四十元、洋種六十五元、前洲四十元至五十元、梅村四十一二元、石塘四十元、張涇橋四十二三元、東亭四十元、東埭看高四十五元、南橋四十元、八士橋四十元、坊前蕩口四十元、錢橋五十元、東北塘四十五元、城區四十元至四十五元

崑山

▣鄉民被匪綁去　本邑安亭鎭天福菴地方居民王駿生、家頗小康、致被匪徒垂涎、昨日上午八時、王由家中出、擬至安亭鎭上購物、行未數步、迎面來二持槍匪徒、聲言爾是共產黨、王某知是綁匪、卽出鈔洋二百元與之、該匪不受、斯時又來匪徒十餘人、將王挾之而行、至預停在該處小河內匪船上、飛棹而去、事該處公安局公安隊得悉卽派隊四處追緝、匪已去如黃鶴矣、

▣保護西人賽船　東南門外青洋港、每逢夏秋二季、有西人在彼賽船、前昨今三日、滬上各西人又在該地賽船、民衆觀者異常擁擠、公安局長沈靖、恐釀事端、特親自每日率領巡官巡士十餘人、前往照料、公安隊商團亦派隊士前往保護、至傍晚方率隊回城、

常州

▣航空分會已成立　中國航空同志會武進分會、昨日上午十時假縣黨部開成立大會、各機關各公團各學校代表到會者約四十餘人、議決選舉會長教職員方法、俟會員志願書處交齊後將會員姓名年歲籍貫住址職業登齊油印用通信選舉方法、將被選人開列、函送本會、定期請各機關各公團到會揭曉、

▣請展各漕續限　吾邑漕米向例陰歷十二月十五日開征、二月十五日爲初限、四月十五日爲續限、今年二月逢閏、現保管經援照成案、請求展緩、由鄭前縣長詳省則初限、准予展期、卽將二限縮短一月、各市鄉昨呈縣政府請求照章展緩云、

▣商會補選執委　商會於念七日上午九時補選候補執行委員下午三時開票、結果以齊選匭雲梅凌克明于叔怡郭同五人得票較多、當選爲候補執行委員、

南京

▣公安處組宣傳股　江蘇水陸公安管理處、近以原有之宣傳委員會、對於宣傳工作雖甚努力、但該會人員、均係兼職、不免有顧此失彼之虞、故特明令改組爲宣傳股、所有人員、一律改爲專職、卽以原任之宣傳委員會主任馬徵時爲股主任、其餘原有人員亦均分別委爲科員辦事員、卽日起正式開始辦公、

六合

▣商會籌備改組　縣商會正副會長張存英、王展為、因全國總商會議決、各縣商會、一律於五月內廢會長、制改委員制、現已遵照該案、籌備改組、

清江

▣三二軍在清招兵　三十二軍招募處派殷良臣、兪蘊生前來清江、設立招兵處、工作以來、適因農忙、應募稀少、特致函淮陰縣長陳步蟾、請求協助招募、以利戎行、並當經陳縣長函復允許、並出示佈告、凡我有志青年、願參加革命工作者、速往應募、

▣奸商潛購仇貨　自濟案發生、各地民衆對日軍暴行莫不憤忿、淮陰先後成立各界反日出兵後援會、反對日軍暴行委員會、濟難追悼會、努力宣傳、對於抵制日貨、已議有妥善辦法、限制在本五月底凡各商號前在滬定購之日貨、須一律運清、違卽從罰、但一般奸商、有布業某某號、廣貨業某某號等、聞已秘密赴滬、攜帶鉅款、潛購大批日貨、運浦銷售、投機漁利、

淮陰

▣努力驅捕蝗蝻　本縣二市、發生大批蝗蝻、自蘇省昆虫局長張而耕到鄉、卽令農民做捕蝗袋、於清晨在麥穗上撈取、並就可以驅蝻至農道之地、用包圍方法捕打、連日以來、該市黃局長朱闓蕃等陪同張君指導一切、聞已獲四萬餘斤、但以發生過多、麥葉食盡、間有麥穗被蝻咬落地下、前途未可樂觀、

奉賢

▣共黨嫌疑犯判決　共黨嫌疑犯徐寶椿吳希士陳兆蘭等三人、自經縣政府解送上海警備司令部後、卽寄押在地方廳看守所、已經兩月、現悉該部司法課已將此案審訊終結、判決徐徒刑七年、陳胡兩人情節較輕、各判押七個月、聞不日將解回本縣監禁矣、

▣縣政府傳諭地保　縣政府昨日傳集全縣地保一百十三人、在大堂由鄭縣長諭話、最要者、(一)驗契百畝以內來驗者、尙不滿十分之五、責成督催、在六月十五前完驗、如有抗違、准來報究、(二)本屆下忙各徵教育警察積穀四分、着先通知圖民、(三)開辦縣公安隊費、議以滿百畝之業主、每戶募徵十元、限各地保在二十天內、圖內各業主徵足交縣、(四)民衆學校成立、凡圖內已屆學齡之兒童、應勸令入學、

嘉善

▣白晝盜劫繭船　昨日(二十六日)下午一時有寶繭船一艘、行經西門外老鴉浜口、突來盜船一艘、匪八人、各持刀槍上船肆行搶劫、計被劫去洋四十元而去、事後警所聞訊、卽會同省防軍及巡緝隊前往勦緝、

全國教育會議

昨日開十二次大會 通過宣言 舉行閉會式 歡宴
蔡議長有概括的報告
殘餘議案計通過七件
—決議總成績二百三十七件—

上午十二次大會 開會前舉行紀念週

全國教育會議、於五月二十八日上午九時、舉行第十二次大會、未開會前、先舉行總理紀念週、由蔡元培主席、恭讀總理遺囑、靜默三分鐘、

▲到會會員　鄭宗海、武肇煦、陳禮江、趙廼傳、王雲五、朱葆勤、王祝晨、柳報青、徐金源、孟憲承、程乘仁、方昶、許壽裳、朱經農、楊杏佛、齊宗頤、錢端升、楊廉、馬鶴天、張士裕、馬師儒、梁俊章、唐世芳、徐善祥、張之江、許崇清、凌冰、周昌壽、張奚若、金曾澄、王世鎮、龔自知、楊芳、張秀升、張乃燕、周仁、張嘉勛、譚常愷、王璡、孫貴定、龔道耕、李毅士、梁鋆立、陳堯成、

臨時動議與主席報告
通過函謝各界招待

次王雲五臨時動議、謂此次承中央黨部等各團體各界、及貴州代表等殷勤招待、應表示謝意、議決、由籌備處一一函謝、主席報告、陶委員知行、請赴堯化門小學參觀、及浙江代表請往參觀及遊西湖、如願前往、乞先報告、以便招待、下午本會備有馬車、請會員赴莫愁湖遊覽、

殘餘議案通過七件
教育經費組通過一案

後主席卽宣布開議、（一）教育經費組第八次報告、主席宣讀畢、衆無異議、通過、

附第八次審查報告

審查全國應勵行民衆教育、卽由大學院專設民衆教育委員會籌劃進行案（南京特別市教育局提）關於本案辦法之甲項審查結果、一、關稅　查關稅關餘、現在均經抵押借款、實無可指撥、卽有、亦無法指撥一千七百餘萬之多、二、地方公債　查發行公債須有的款爲担保品、如果地有款、當可酌量情形、自行募集、三、廟產　前經擬有辦法、不再討論、

出版物組通過三案

二、出版物組第五次審查報告、

甲、請中央設立編譯局案、原審查案爲保留、楊廉謂保留理由、請審查人說明、王雲五謂該辦法內容、難免有所窒礙、楊廉謂關於科學書籍、出版界雖有出版、然不能盡善盡美、甚至其餘書籍、數年來竟多趨於浪漫、故中央設編譯局、以糾正社會上的錯誤、及發揚「科學教育」主席以送大學院辦理付議、衆無異議、通過、

乙、請大學院令各圖書發行所、將發行圖書每種摘刊要目、分送各教育行政機關、各學校、各圖書館、以便審查採購案、原審查案主保留、楊廉仍請審查者報告保留理由、王雲五謂各圖書館以本身營業關係、多已自動照辦、無庸由大會規定、楊廉謂書商普登廣告、內容如何、易被朦混、故爲糾正計、擬此辦法、朱經農主張送大學院辦理、衆無異議、通過、餘照審查報告通過、

附第五次審查報告

一、請中央設立編譯局、（楊廉等）保留、二、請大學院令各圖書發行所將發行圖書每種摘刊要目分送各教育行政機關各學校各圖書館以便審查採購案、（浙江大學）保留、三、請組織委員會規定中小學附設圖書書圖書設備之標準案、併入業已通過之中央圖書館案辦理、

教育行政組通過兩案

三、教育行政組第七次審查報告、照案通過、

附第七次審查報告

一、審核醫藥學校（內政部）成立送大學院、二、請切實整頓全國各級工商學校以致實用、（工商部）成立送大學院、

普通教育組通過一案

四、鄭宗海報告普通教育組尙有一案、未曾審查完畢如何辦理、旋主由大會付議、由鄭宗海宣讀原案「請大學院明令各省注重訓練鄉村教育師資」促進鄉村師範辦法二點、衆無異議、

三讀案決議省略
交大學院修正文字…如有矛盾以最後決案爲準

五、議本會決議三讀應否省略案、朱經農謂三讀祇修正文字、請主席指定數人辦理、以免耗時、主席當以交大院修正文字付議、衆無異議、通過、楊廉謂或決議前後各案、略有矛盾、應如何辦理、王雲五謂如有矛盾、以最後議決案爲標準、衆無異議、通過、

會議宣言通過

六、議本會宣言、王雲五報告、此文原則爲孟憲承許壽裳王雲五三人商酌、文字則由孟憲承先生起草、又因大會決議提倡白話文、故用白話、孟憲承起立糾正印刷錯誤點畢楊廉主持第一段「在大會開會以前」七字刪去、張奚若主易以「現在」二字、結果刪去、次議至關於學生自治會案、本會曾推劉大白等三位赴中央黨部接洽、當出劉登台報告接洽經過畢、議決修正文爲「我們深感近年來的學生運動、失却正當的指導、而發生許多不可避免的錯誤和犧牲、所以審查會根據各方提案、將學生自治會組織大綱、和學生參加羣衆運動標準、提出本會、本會爲愼重起見、請大學院轉呈中央黨部審核辦理」、次張之江謂軍事教育及體育節、改爲「關於體育和國術訓練、也應當積極設施、確定經費、多方提倡、以振起國民體力」、鄭宗海謂體育與國術、同爲一種、不必分列、張之江解釋體育與國術、不能併名、以期喚起國人注重體育及國術、朱經農謂甚贊同張意、但擬略改、楊杏佛謂改爲「關於體育尤其是國術的訓練」、大衆鼓掌、通過、徐善祥對職業教育、有所修正、通過加入、楊杏佛主張在最後一段中政府二字上加「黨部」二字、楊廉主張要求教育界同人接受本會議案、及對學生發表意見、主席付表決、仍維持原案、結果修正文完全通過、（通過文見上）

最後程時煃對普通教育段末了主張加「我們對於小學教師的待遇、認爲確有提高的必要、決定訂立優待原則、以作全國奉行的標準」、主席付表決、全體通過、（本報二十八日南京電）

正午舉行閉會式
蔡議長演說
要點══重要的案件……意見未能完全一致的案件……議決案的辦法……變通的兩點……範圍以外的要事……表示感謝
許代表答詞
攝影留紀念

旋行閉會式、先由主席蔡元培恭讀總理遺囑、議長蔡元培及會員代表許崇清演說如下、

▲蔡元培演說　蔡元培於鼓掌聲中、登台演說云、諸位會員、這次全教會議定二星期、起初以爲時間太長、後來見議案甚多、恐怕不夠、總計增開大會三次、賴審查諸君之熱心、到今天恰能如期行閉幕式、眞非常感激、此次議案、共四百零二件、其中重要的、成立的二百三十七件、（一）確定了三民主義爲教育宗旨、（二）教育機會平等、不但是義務教育、并且更要在推廣民衆教育、以獎勵貧苦學生之外、去救濟失學的青年、（三）提倡勞動生產、發展科學、注意藝術、（四）對體育格外注重、尤其是國術、要加以提倡、（五）教費的增加和保障獨立、已經議定設教育經費管理處、（六）設立中央圖書館、（七）軍事教育的實施、此後各種教本、均須編入此項材料、

其他尙有意見未能完全一致的、如（一）師範教育一案、大致主張獨立、（二）中等男女分校問題、（三）小學不用文言文、主張均稍有出入、但均得適當解決、這是可以欣慰的、關於學生運動的標準、中央黨部方面、與此間意見、大致總無多岐異、

至此次決議案的辦法、可分以下數種、（一）交大學院通令各省照辦、如應推廣民衆教育和師範獨立等、（二）交大學院組委員會、義務教育委員會等、（三）由大學院會同有關係機關辦理的、如學生運動標準、促進華僑教育等、（四）交中央研究院、如採用週歷等、其餘尙多、不及詳述、關於各種提案議決案、尙須大學院加以整理、如有矛盾處、當以最後決議爲標準、至於兩廣提案、據戴季陶先生來電、兩廣巳決定實行、此次提出大會當然討論、故實施時須加注意、尙有浙代表聲明浙江男女同校甚多、議決中等分校、甚爲困難、以上二點、當酌擧辦法、加以變通、

此外在會議範圍之外、如致電國際聯盟、請對濟案主持公道、因美國不加入聯盟、另電美國等等、

我們認爲這次會議、關係全國教育前途、至重且大、尤希望諸君言旋後、一致努力、最後感謝諸位和新聞記者的勞苦、這次不但是南京各報、尤其是上海各報特闢專欄、詳細紀載、消息的靈通、使我們感佩、謹表示謝意云云、

▲許崇清答辭　這次全教會議、我們於短期間解決了四百多案、結果非常圓滿、招待周到、辦事認眞、謹代表會員向主席致謝、我們今後盼望大學院將各案辦法、一一實施、給我們一個永久奮鬥的途徑、各代表分別後、還希望仍有聯絡、承各團體機關招待、尤爲感謝云云、

演說畢、時巳十二時三刻、旋卽散會、此盛大之全教會議、遂告閉幕散會、

▲攝影　會後、卽在中大一字房前攝影、以誌紀念、並由招待員豫備馬車、請各代表赴莫愁湖遊覽、（本報二十八日南京電）

閉幕後歡宴
大學院在莫愁湖歡宴各會員…場中充滿愉快空氣…楊杏佛于右任蔡元培等演說

全國教育會議閉幕後、會員等分乘馬車、赴莫愁湖大學院餞宴、席設後廳、會員至卽登樓飲茶、一時十分入席、會員等以大會終了、興趣甚濃、場中充滿愉快空氣、楊杏佛於賓主歡笑聲中、起立作雋永之演說、略謂連日開會、使人頭昏腦悶、今日之宴、乃大學院歡送代表及酬謝會場服務諸君、與尋常集會不同、本席提議、今日演說、宜新趣盎歡、毋負當前湖光山色、並介紹于右任等演說、于右任謂今天在此歡宴有兩種感觸、一、莫愁有節婦蕩女兩種傳說、無論屬於何種、均爲社會的罪惡、教育家有改良社會之責、對此應搜作參考、二、右側爲烈士墓、葬辛亥死難粵軍、當時總理曾親書殺身成仁四字、寫時我亦在側、今視此碑、不覺慨然、末勗各代表提倡科學教育救國、旋代表推蔡元培以私人資格講話、蔡謂國人通病、在以好惡爲是非、專講感情用事、各有個人之邏輯、予紹興人、常以紹興師爺爲最善顛倒是非、殊欠理智、此後除舊更新、惟在袪此劣習、此不過發表個人感想、非指某人某事而言、張之江謂國術足以強種強身、請各會員加以提倡、此外王雲五、鄭貞文、方昶、李毅士等、均有演說、三時散、分赴清涼山玄武湖等處遊覽、多數會員、當晚卽離京、滬商務印書館、浙中大、均留請會員前往參觀、商務訂卅（卅一日）歡宴赴滬各會員、（本報二十八日南京電）

全國教育會議宣言

中華民國大學院召集的全國教育會議、於五月十五日在首都開始集會、列席的各省區、特別市、和大學院當然會員、及專家、共七十八人、收到的議案、有四百另二件、會期歷兩星期、現在敬將會議結果、向國人作一個括概的陳述、

我們深信一國的教育、必有個一貫的宗旨、才可以確立國家生存的基礎、而築成國民文化向上的軌道、中華民國成立十七年了、雖然也曾定過教育宗旨、但是很空洞很容易發生歧義、換句話說、就是沒有主義、所以等於沒有宗旨、十七年來、國家的生存不但沒有能確立它的基礎、而且簸盪動搖的程度、一天一天地增加、國民的文化、不但沒有能築成它向上的軌道、而且只有後退和橫決的現象、這個固然由於政治上革命尙沒有成功、而教育上沒有一貫的宗旨、也應該負大部分的責任的、中國國民黨以三民主義建國、也就以三民主義施教、此後中華民國的教育宗旨、就是「三民主義的教育」、巳絲毫不容懷疑、所謂三民主義的教育、就是以實現三民主義爲鵠的的教育、決不是單單在教科書中攙入些三民主義的話、或在教育行政機關裏、貼幾張三民主義的文告、就算完事的、我們全部的教育、應當發揚民族精神、提高國民道德、鍛鍊國民體格、以達到民族的自由平等、應該養成服從法律的習慣、訓練團體協作、和使用政權的能力、以導入民權的正軌、應該提倡勞動、運用科學方法、增進生產的技能、採取藝術的陶鎔、豐富生活的意義、總之以企圖民生的實現、我們全部的教育、應當準照着三民主義的宗旨、貫澈着三民主義的精神、

我們既確定了教育宗旨、就該根據這個宗旨、訂定實施的方案、我們這次會議中各種議案、多含着教育上各個實際問題、綜合起來、在形式上雖然不是一部系統的完整的方案、但是經過這兩星期來的討論和考慮、巳可表示我們一致的主張、現在就按議案的性質、分爲十大項、摘要說明一下、

（一）教育行政與經費

整理學制系統、培高教育經費、並保障其獨立、載在本黨的政綱、我們對於學制問題、有長久的討論、我們覺得中國地大物博、各處情形不同、制度上必須留一點伸縮可能、同時鑒於現行學制實施未久、尙無若何顯著的利弊、教育事業重在精神、也不必徒在制度形式上、多所改變、只有幾點、照我們的理論經驗、認爲是必須改訂的、如師範教育、爲普及教育的基本、最爲重要、我們承認於高中合設的師範科外、得有單獨設立的師範學校、但六年制師範、不合青年能力與需要、應當廢止、又如女子中等教育、應培養女子特有的社會職分、而適應其特需的需要、所以我們認定女子中學校、以單獨設立爲原則、但因地方人才經費的限制、不能分設兩種學校時、亦得於一校內、根據女子特殊的需要、變通辦理、

我們對於教育經費問題也有極鄭重的考慮、我們主張凡國省縣除向有指定的教育專款外、應於各種稅收中帶徵教育附稅、同時實行遺產稅所得稅、爲教育專稅、以平均國民對於教育的負担、收用官產荒地、山林沙田、以盡地利、以裕民生、以興教育、我們主張、由中央指定海關噸稅、發行教育基金庫券三千萬元、以俄國庚款發行庫券伍千萬元、以比義二國庚款發行庫券二千萬元、（關於他國庚款、否認現有一切組織、另組委員會統籌辦法、（合共得教育基金一萬萬元、作黨國新教育建設之用、我們爲保障教育經費的獨立、草定教育經費管理處組織條例、教育經費會計條例、教育經費保障條例、請求政府採擇頒行、

我們深感近年來的學生運動、失却正當的指導、而發生許多可避免的錯誤和犧牲、所以由審查會根據各方提案、草擬學生自治會組織大綱、和學生參加羣衆運動標準案、提出本會、本會爲愼重起見、請大學院轉呈中央黨部審核辦理、

我們注意海外僑民的教育、決定了獎勵補助和指導的辦法、

我們爲促成教育機會的均等、決定了獎勵優良貧苦學生設計委員會的組織、

我們爲提倡國貨、議決了學校師生服裝一律採用國貨、儀器用品儘量採用國貨的規定、

（二）普通教育

屬行教育普及、也載在本黨政綱、要謀教育普及、應先從學齡兒童的義務教育始、我們決定於中央各省區各市縣均設義務教育委員會、調查實況、確定程序、督促進行、各地方失學兒童數、每兩年減少百分之二十、至遲民國十八年五月止、各省區各特別市應將義務教育實施計劃、呈報於大學院、

中小學課程的標準、我們不能在大會短少期忽促擬訂、決定請大學院組織中小學課程標準起草委員會、以六個月徵集各方意見、三個月製定草案、三個月整理、一年以內、全部完成、

我們注意到現在幼稚園和鄉村小學師資的缺乏、決定於各省區環境適宜的地點、開設幼稚師範、及鄉村師範學校、以培養普及教育所急需的師資、我們對於小學教師的待遇、認爲確有提高的必要、決定訂立優待原則以作全國奉行的標準、

（三）社會教育

於學齡兒童的義務教育以外、謀教育的普及、便當着重民衆補習教育、我們議決請大學院設立民衆教育設計委員會、制定各種計劃和法令、各教育行政機關和各級學校、都應有專司民衆教育的部分、一切機關學校、和公共團體、都應利用原有房屋器具設備、附設民衆學校、或補習班、民衆圖書室、公共體育場、公園等、給予民衆以種種教育上的便利、

爲各地方圖書館的示範、並爲全國最高學術文化的庫藏、就要有中央圖書館的設立、我們希望在最短期間、首都的中央圖書館、得開始籌備、

（四）高等教育

大學教育、應該嚴定標準、提高程度、我們議決請大學院頒布大學畢業考試及學位授予條例以後、各大學辦理畢業時、應舉行學生歷年課程的總考試、合格的給予證書、不得授予學位、凡學士博士兩級的學位、均須另經大學院考試或審查合格後、由大學院授予、嚴定公費留學的資格、對於大學師資設備上有特長、由大學院給予歲費、設立特種研究所、以獎勵高深學術的研究、

（五）軍事教育及體育

我們爲要鍛鍊青年身心養成紀律服從負責耐勞等習慣、提高國民獻身爲國的精神、增進國防的實力、鄭重通過了實施軍事教育的議案、凡中學以上應以軍事教育爲必修科、（女生習看護）由大學院請軍事委員會派正式陸軍學校畢業軍官爲教官、每年暑假期內、各校學生、應受三星期連續的嚴格軍事教練、

關於體育、尤其國術的訓練、也應當積極設施、確定經費、多方提倡、以振起國民的體力、

（六）職業教育

我們確認中小學教育、均應以培養生產技能爲中心、惟各區市縣應於可能之範圍內、單獨設立特種職業學校、專授直接生產的技能至於職業學校的設置、以適應地方需要、及利用其環境爲原則、注重實習、增加技能的熟練、並施行職業指導、爲青年升學和職業的補助、

（七）科學教育

我們爲提倡科學實驗、獎進研究、議決規定中小學自然科學實驗設備的標準、在經濟困難的地方、設立公共實驗所、使各校學生、得輪流實驗各大學設科學講座、獎勵科學的研究與發明、

（八）藝術教育

我們爲增高國民藝術的興味、和欣賞議決建設國立美術館、並舉行大規模的美術展覽會和音樂奏演會、籌定基金、獎勵藝術的作品、

（九）出版物

我們議決籌集大宗基金、以獎勵科學的著作、編輯學校各種補充讀物、養成學生自動讀書的能力、注重國恥教材、以喚醒民族的觀念、

（十）私立學校

我們規定私立學校課程師資和設備的標準、從事積極的指導獎勵或取締、

以上我們已將這次全國教育會議的結果、不憚瑣屑地摘要說明了、我們在會議上所能盡力的止此、而我們在實際教育上所當盡力的、決不止於此、只因會期短促、議案繁多、有許多詳細的計劃、留待各種專門委員會的規定、還有許多未解決的問題、須留供將來中央教育研究所的探討、要使這各種議決案不徒託之空言、而能一一見之行事、這不是單靠我們薄弱的力量所能成功的、一方面要求政府的領導實施、一方面也要靠全國民衆的共同努力、現在國民革命大功未竟、而暴隣侵壓、外患方殷、我們應該奮起精神、勿畏勿懈、在政府領導和全國民衆協力之下、來開始我們十年生聚十年教訓的工作、

全國教育會議大會決案

（二）（編者）

第十一次（二十六日）

職業學校以授直接生產之技藝爲限案　職業教育組
礦冶電機機械及土木工程等科生修業時間至少須在工廠實習一年方准畢業及請大學院規定工科商科學生畢業後最少實習期限案　同上
請促軍事當局提倡軍隊職業教育案　同上
推廣職業學校畢業出路案　同上
請中央籌設西北墾務學校案　同上
各省急需設立民衆職業學校案　同上
推行平民女子職業學校案　同上
充擴全國職業學校案　同上
籌設中央圖書館案　高等教育組
公費派送留學案　同上
提高學術文藝案　同上
請積極進行國防科學之研究案　科學教育組
出版物之審定機關應大中於大學院案　出版物組
改善民衆讀物案　出版物組
提議請大學院通令全國採用四角號碼檢字法案　同上
大學院所建設之中央圖書館迅籌的款購置國內外歷年專門研究院學術各種雜誌及貴重圖書以供各地專門學者參考案　同上
全國體育計畫案　體育組
各中等學校應認眞考查成績案　教育行政組
請大學院組獎勵優良貧苦學生計畫委員會案　同上
請大學院通令各校均須設置圖書館每年全校經費提百分之五以上辦理案　同上
規定發展僑華教育計畫案　同上
請大學院會同內部嚴禁全國中小學生吸烟及飲酒案　同上
實行國語統一藉以團體民族精神案　同上
請大學院頒布民衆學校規程督飭實施以期早日減除文盲完成國民革命案　社會教育組
實施勞工教育案　同上
改良社會風化案　同上
請規定全國圖書館發展步驟大綱案　同上
小學教師薪水亟應增高並須訂立原則以作全國奉行標準案　普通教育組
請定初等教育目標公布全國案　同上

送出席全國教育會議諸代表同省

▲本着三民主義的精神去統一教育方針
▲本着教學卽生活的精神去適應社會環境
▲本着農人本位的精神去改良鄉村教學

張志白

舉國屬目的全國教育會議，忽忽又是閉幕的日期了，各省的代表諸公及諸專家，行將回省實施各項決議案。從此發揚中華民族固有的精神，樹立東亞文化底基礎的担子，更將加重分量放在代表諸公的肩上。我們于敬佩熱忱，恭祝爲黨國珍攝之餘，復於關於我國教育目前所急與革者數點，敢貢芻蕘，權作送行的禮物。

一、本着三民主義的精神去統一教育方針——我國自光復以來，內因軍閥貪官污吏的摧殘，外受帝國主義者的壓迫，民生凋敝，產業落後，致政治經濟軍事外交等等，無日不在混沌狀態中，更談不到教育方針的統一了。當初或仿日本式的教學，或效歐美式的教學，東抄西襲，統弄個三不像，教學既無統一的方針，民衆自難說一貫的團結精神。自歐戰以還，國民思想，更形紛亂，有主張社會主義的，有主張共產主義的，有主張世界主義的，更有主張無政府主義的，舉國紛紜，莫衷一是，以致中國共產黨乘機搗亂，事之可痛，孰有過於此者！亡國之禍，此爲厲階。現在北伐將成，建設正殷，教育爲立國大本，務宜全國一致。我們從理論上的觀察，事實上的經驗，確認三民主義教育最適合於我國國情和民族精神。現在代表諸公與中央均有一致的主張，此更爲可慶的事情。此後教學方針與政府革命的政策，既趨於同一的目標，我國前途，實有莫大的希望。唯我們現在所切盼者，厥爲表代諸公回省以後，務須身體力行，切實提倡三民主義教育，要有坐而言，起而行的精神，去計劃，推廣，用百折不回的精神以期其成功，本着三民主義的精神去統一教育方針，勿爲泥古者所阻而遲緩，勿爲腐朽者所包圍而挫其革命的精神，那麼睡獅的覺悟，當不遠了。

二、本着教學卽生活的精神去適應社會環境——教育爲社會統業，有繼續社會與民族的舊生命開展社會與民族的新生命的責任，其不能離開社會而獨立，自不待言。我國教育向主書本主義，以學校與社會隔離爲純潔，學生不曉事務爲勤學，致一般青年學生，在校既不知個人與社會的關係去努力實用學問練習征服自然界以改造的能力，學校當局非但不去養他們服務社會的習慣，而且阻止其出外與社會聯絡，所以致學生畢業以後，徘徊歧途，無處安身，常有才非其用，用非其才的感慨，爲社會增游民，爲國家造蠹物，我國衰弱的原因，半由於此。今後當力矯此弊，應與社會切實聯絡，使學校社會化，教學生活化，學校所學，適應社會實際生活所要求，教師不但教學生求知識，並且要叫學生做事。更當力斥個人自私自利爲光耀門第底孝子賢孫的封建思想，絕對排除貪官污吏的升官發財主義，糾正學者不與農工商兵爲伍的錯誤觀象，滌洗驕奢浪漫的惡風，建設勤儉克苦的教育精神，社會所需要的，勿因困難而勿爲，社會所拒絕的，勿因泥古而株守，陶鑄實用人才以適應社會需要，養成犧牲愛他精神以服務國家。代表諸公須將這個責任切實地負起來，以爲全國倡，我國前途才有希望。

三、本着農人本位的精神去改良鄉村教學——中國以農立國，農民佔全國人口百分之八十五以上，因鄉村教育不發達，農民知識太幼稚，大多數的農民還過非人的生活。近年以來，更因共產黨的欺騙農人，更使農友們處於水深火熱之中，我們只要跑到任何鄉村裏去一看，就可見他們飢寒交迫的可憐情形。我們要想把農民的生活改良，自然要從改良鄉村的環境始，要改良鄉村的環境，自然要從改良鄉村教學着手，而改良鄉村教學，必先有待於鄉村教師的養成。我們知道活的鄉村師範學校，才是養成優良的鄉村教師的製造廠。關於此點，如能照中華職業改進社的計劃進行，鄉村教學不是無辦法，而且很有希望。他們說：「我們要造就有農夫的身手，科學家的頭腦，改造社會的精神的鄉村教師，只要他們足跡所到的地方，一年能使學校氣象生活，二年能使社會信仰教育，三年能使科學農業着效，四年能使村自治造成，五年能使活的教育普及，十年能使荒山成林，廢人生利，這種教師就是改造鄉村生活的靈魂。」果能造就這樣的教師，那麼一定可以辦到所費省而收效大。鄉村師範，鄉村師範辦好了，自然鄉村教學鄉生活也可解決了。我們希望代表諸公回省以後，積極地去籌辦鄉村師範學校，本着農人本位的精神去改良鄉村教學，使三萬萬四千萬的農人都得出火坑而登衽席；農人的生活改良了，中國的國民革命纔得成功。至於提倡科學，注重體育，自然爲當今之急，無煩贅言。

以上所述三點，不過是我國人感到中國教育過去的缺點及此後要大家都能注意及此的意見。深望代表諸公，莫嫌菲薄，接受我這區區的禮物。敎祝努力！

第十二次（五月廿八日）

請大學院明令各省注重訓練鄉村教育師資案	普通教育組上
審核醫藥學校	同上
請切實整頓全國各級工商學校以致實用	同上
請中央設立編譯局	出版物組上
請大學院令各圖書館發行所將發行圖書每種摘刊要目分送各教育行政機關各學校各圖書館以便審查採購案	同上
請組織委員會規定中小學附設圖書館圖書設備之標準案	同上
全國應勵行民衆教育卽由大學院專設民衆教育委員會籌書進行案	教育經費組

全國教育會議議決案統計

（一）議決案

一	三民主義教育	一二案
二	教育行政組	五一案
三	教育經費組	三〇案
四	高等教育組	一三案
五	普通教育組	二九案
六	職業教育組	一九案
七	社會教育組	二七案
八	科學教育組	一四案
九	藝術教育組	七案
十	體育組	六案
十一	出版組	二五案
十二	改進私立學校組	一〇案
	合計二四三案	

（二）提議人

一	各省區代表	九〇案
二	各機關代表	一〇案
三	專家	二八案
四	大學委員	九案
五	當然會員	三案
六	私人	九〇案
	合計二三〇案	

（三）通過情形

一	以原案通過者	四九案
二	修正案（或合併案）通過者	一八三案
三	臨時提議通過者	六案

合計二三七案（議決案分組總目日後續刊）

中大區實小聯會年會（二）

中央大學區實驗小學校聯合會第二屆年會、於二十六日上午八時在南京中學繼續開會、到日昨出席會議之各校代表六十餘人、馬客談因赴行政院接洽請將展覽會期提前由施仁夫主席、先由整理有關三民主義教育提案委員會委員徐季敦報告將昨日會議十個提案歸併成一個總提案、爲『三民主義化的教育應如何實施案』、內分、甲、教育方針、乙、訓育方面、一、方針、二、具體訓練標準、丙、課程方面、一、標準綱要、（城市的與鄉村的）、二、各科教材、三、補充教材、請討論、曹漱逸云、教育方針全國教育會議正在議訂、可不討論、訓育與課程亦非短時間能得盡善辦法、可交訓育課程兩研究組研究、在大學院中小學課程委員會開會時提出建議、莫仲麥云、研究組可訂定大綱、至各科課程可由各校分担編定、主席以曹莫兩君主張付表決、衆無異議、通過、繼由國恥掛圖計劃委員會委員鎮中小等校代表報告、計畫國恥掛圖、一、內容分類、甲、地理、一、中華失地圖、二、戰爭形勢圖、三、邊防形勢圖、四、租借地圖、五、租界圖、六、主權喪失圖、乙、歷史、一、戰爭失敗圖、二、慘案寫眞圖、三、不平等條約圖、四、不平等條約表、五、外交交涉情形的圖片、六、關於事案中之主要人物照片、二、辦法、甲、畫的方面、種類分一、寫眞、二、想像、三、諷刺、四、警告、五、其他（用二開道林紙、以彩色爲原則、在下方附加楷書語的體說明、並加標點符號）、乙、分配方面、以下列單元爲單位、一、鴉片戰爭、二、中法之役、三、英法聯軍、四、中日大戰、五、八國聯軍、六、日俄戰爭與吾國、三、三月十八砲擊大沽口、八、五九、九、五三、十、五卅、十一、邊疆交涉、如片馬間島等、十二、沙基、十三、萬縣、十四、其他、當經通過、並由到會各校分別担任（堂場認定一種或數種）繪圖、於一個月以內油印繳卷、一面由執行委員會聘請專家審查、分別製訂大掛圖、接洽書館印行、繼討論二十三案、武進縣女師小提議、呈請本大學區行政院催促各縣教育局設立實驗小學、以爲地方小學之中心、並規定實驗小學經費標準、議決通過、二十四、海中小提實驗小學與地方小學切實聯絡案、議決通過、二十五、錫中小提外國語一科在小學校既以不設爲原則、在會各校於十七年度究應如何執行案、議決外國語不列爲選修科、一面由宣傳股宣言、外國語已不認爲必修科目、二十六、錫中小提請各校分担搜集本省社會自然教材交課程組彙集研究案、議決通過、二十七、蘇女中小提設置定期刊物案、二十八、淮中小提本會應編印小學教育刊物以資研究案、又實小教職聯會提由本會會同實小聯會發行定期刊物案、又上海三小提本會應出一月刊或季刊案、又督委聯會提與實小聯合會會同發行刊物經費由兩會商訂分担辦法案、以上各案合併討論、議決由本會與教職員聯會及督學教委聯會會接洽辦理、二十九、武進縣女師小提本聯合會各校合出定期刊物、定名初等教育月刊、至經費由執委會接洽辦理、之出版物應相互贈送以作研究參考案、議決通過、三十、蘇鄉師小提請本會編製地方小學實用出版物目錄索引以便地方小學選擇採用案、議決通過、於月刊中附帶介紹、三十一、太中小提各校分任編造標準測驗案、保留、三十二、太中小提請求大學院變更審查小學教科書辦法案、議決呈請大學院於審查小學教科書時應調查優良小學實際用書經驗、開列意見、以供審查之參考、三十三、尚公提編輯兒童報案、三十四、蘇女中小提本會應組織兒童讀物編纂委員會分別編纂案、三十五、鎮中小提編輯兒童讀物案、三十六、徐中小提組織低年級兒童讀物研究委員會案、三十七、徐中小提本會各校自編的低年級兒童讀物應訂定互相交換辦法案、以上各案合併討論、議定、一、主文爲『由本會組織編審兒童書報委員會案』、『並由主席指定尚公、蘇女中小、淮陰中小三校担任研究編審辦法、三十八、尚公提小學教師子女求學優待案、三十九、尚公提教師疾病生產和死亡的優待辦法案、以上合併議決、呈請大學院及行政院規定改良小學教師待遇條例、由常務股就本日會場討論意見、備文呈請、四十、實小教職聯會提請各實小下學期起聘請教職員須切實遵照行政院規定條例辦理案、議決通過、四十一、上中小提請經費管理處從速撥發十六年度上學期新欠案、四十二、揚中小請求行政院急速補足上半年所欠各實小一個月又五釐之經常費案、四十三、鎮中小提請行政院從速履行訓令第一四六號陸續補發舊欠案、四十四教職聯會提由會推定代表每校一人會同實小校長向行政院請求發放十六年度八月份上半月薪水案、以上各案合併討論、議決由教職員聯會所推代表與實小校長定星期一上午赴行政院請發十六年度八月份上半月薪水及新舊各欠、議至此、馬客談報告與行政院接洽成績展覽會、小學同人可於二十七日前往布置、二十八日或二十九日公開展覽、馬繼爲主席、討論、四十五、教職聯會提各實小每年應規定教職員參觀費至少應占經常費百分之二案、議決由本會呈請行政院自十七年度起各實小每年應規定教職員參觀費至少應占經常費百分之二、四十六、尚公提設免費額案、議決、由各校酌量情形多設免費學額、於明年開年會時、由各校報告辦法與標準、四十七、南中小提本會應聯絡浙大區附小聯合會合組兩區直轄小學聯合會案、議決、交執行委員會研究接洽辦理、議至此休息午膳、午後攝影畢、二時繼續開會、主席報告、四十八、四十九、兩案、已於上午討論出版刊物時討論過、遂議、五十、尚公提各縣督學及教育委員、當先儘實小有特殊成績的教師充任案、議決、請行政院於各縣教育局添設指導員、先儘實小有成績和經驗之教師充任、五十一、尚公提應設法補助優良的私立小學案、議決、修改主文爲『呈請大學行政院設法補助優良的私立小學案』、通過、五十二、蘇女中小提由本會呈請行政院速卽召集評議會案、議決通過、馬客談報告鄭曉滄來函、說明本會提交全國教育會議三案、有二案通過、於初中入學須收小學畢業生一案、無形打消、大衆以此問題甚重大、應由會鄭重討論、遂議決、呈請行政院規定初中招生時必須收小學畢業生、不能廣衆百收、五十三、蘇女中小提設置巡迴指導員案、議決、修改主文爲『大學區直轄各實小學至少須設一地方教育指導員案』、議決通過、五十四、鎮中小提如何增進地方教育研究之效率案、議決由各校研究、用書面報告地方教育研究冊、五十五、中大小提領導地方小學積極提倡語體方案、議決通過、五十六、徐中小提呈請行政院由本會各校試辦兒童科學館或小學理科實驗室案、議決、修改主文爲『呈請行政院分令各縣教育局從速設立兒童科學館』、或小學理科實驗室並派員指導案、五十七、中大小提請行政院通令各中學春季招收初中一年級上期新生案、議決通過、五十八、錫中小提成績優良之師範新畢業生得試聘爲實小教員、其薪俸應否另訂一級案議決呈行政院成績優良之師範新畢業生得試聘爲實小教員、五十九、南京市立中區實小提統一做人標準案、議決本案成立、交小學訓練研究組辦理、六十、武進縣女小提師範生實習時間與受課時間應如聯絡支配案、議決、於行政院、所規定師範生實習辦法可酌量變通、繼事務會議、一、關於編審兒童書報事由蘇女中實小李邦和報告草擬辦法各條、經討論議定、一、於最短期間編兒童報、二、審查各校已出書報擇尤編印、介紹各校、並經選舉（於選舉時選舉、見後）爲編審兒童書報委員會委員、繼上海三小提請各實小招收懇友案、議決通過、並請師範科會議於師範生實習方面設法、又上海三小提加入本會的各校如同在一地滿了兩校、應設一分會案、又南京中區實小提每地有會員五校以上能否組織區分會案、議決、加入本會的各校、如同在一地或鄰近地方、滿三校以上者、得設一分會、並將此議決文於會章第一條後面加列一項、又鎮中小提在會各校暑假日期是否一律遵照大學行政院所定學歷案、議決、由各校酌量情形辦理、又提議本會各校聯合向書館印刷新式小學畢業文憑案、議決、請上中小與尚公兩校先行調查預定計畫辦理、討論事務問題、一、揚中小提三民主義教育研究組有無單獨設立之必要案、議不單獨設立一組、二、錫中小淮中小揚中小蘇女中小介紹鹽城中小學江都十二小學高郵一小三小蘇州縣立城東小學等校加入本會、通過、三、常務股提決定下屆開會地點案、議決下屆在揚州開會、四、常務股提決定下年預算案、議決會本年度透支及不足經費、一律列入十七年度正式預算、計二百二十二元、由本校分擔、繼由各校用書面報告日昨會議議決擬担任研究之中心問題、如複式教法中儘量參用新方法、設計道爾頓制、之研究、各學科彈性編制之研究、三民主義教育實施法及教學訓育各方法之研究、等三十餘種當場由各校分別認定研究於下屆年會用書面報告、五、常務股提下屆展覽何種成績案、

王雲五專家之談話

全國教育會議專家會員王雲五氏、爲議場中發言最多之一人、此次大會宣言、王氏亦爲起草員之一、記者迭請其特撰一文、述本會議之意義與其對於教育前途之影響、王氏以各處邀請講演、又須應酬遊覽、（按王氏游興極濃、登山遠足、不辭辛苦、爲多數會員所不及、）無暇屬稿、記者乃擧議案關係重大各點、詢其意見、記之如下、

（一）關於小學應否專授語體文問題　王氏謂小學校得授語體文、絕對無人反對、所餘爭執之點、祇爲小學校可否自由教授文體文、主張各以自由教文體文者、不外四說、一、尊重個性、二、粵閩等省、學語體文甚難、三、文言文便於讀古書、四、社會現仍通用文體文、故小學生不可不兼習文體文、俾資應付、以上數說、表面似均具充分理由、其實小學校語文教學之旨、在能運用及了解語文而達其意、故最要之點、在能以最容易最迅速之方法達此目的、語體文爲直接達此目的之工具、如兒童對於爹爹媽媽等稱謂、因與日常口語相同、故極易了解、反之文體文則爲間接達此目的之工具、如父親母親等稱謂、因與日常口語相異、故了解上與運用上均不甚便、凡直接的方法、自然是最容易最迅速的方法、無論何人之自然的個性、對於方法總是傾向於最容易最迅速者、非如實質的教材、有個性差別之事實、故第一說不成問題、又語體文與國語不同、國語之目的、在使人用全國統一的口號來說話、語體文之目的、則在使人運用及了解和口語相同之文體、非謂必須用類於國語的口音來教一切兒童、故粵閩兩省儘可用各地方音、教授語體文、第二說亦不成問題、又小學生尙無直接讀古書之必要、第三說亦不成問題、惟第四說似尙有相當理由、此次會議中所提小學不授文言文案、其辦法第一二三各條、主張官廳文告用語體文、此固解決本問題之良好方法、且與人民權利、極有關係、因官廳文告主旨、盡人皆知、當然以語體文爲妥、查泰西宗教改革、實行將拉丁文之耶教經典譯爲各本國通用文字爲起點、此舉在抵制宗教僧侶之愚民政策、與官廳文告改從語體可以抵制官吏之愚民政策、同出一轍、故辦法之第一二三各條、若能辦到、第四說自亦不成問題、王氏又謂自語體文而漸漸轉入文體文、則將來所作之文體文、無以詞害意之弊、語文教學之目的、在能充分達意、故絕對須從語體文入手、若如主張小學校得自由教授文體文者之說、則粵閩各省及其他有所藉口者、將不肯教授語體文、則於國民教育之影響殊爲重大、故本人堅決主張小學校須一律教授語體文、勿因例外而取消原則之效用也、

（二）關於出版物問題　王氏爲上海商務書館編譯所所長、又爲此次會議出版審查組主席、記者詢其關於出版物之意見、據謂教育如飲食、各種滋養料均應相當攝取、但有某種病症人、便不得不特別注重某一種的養料、現在國人的大病、在缺乏科學智識、故本會議通過獎勵科學著作一案以救濟之、又向來學校每科祇用一本教科書、所謂良好學生、不過能熟讀此一本教科書而已、此與自動教育之原則大相違背、會議中現通過中小學生注重補充讀本一案、與教育前途、實大有關係云、

（三）關於圖書館問題　王氏爲全國藏書最多之東方圖書館館長、又爲上海圖書館協會委員長、且於圖書館學有重大發明、記者詢其關於圖書館之意見、王氏云、余此次提出關於圖書館之兩要案、一爲從速設立中央圖書館、並以該館負指導全國圖書館之責任案、及各學校均須設置圖書館、並於每年全校經常費提出百分之五以上購書案、均幸通過、中央圖書館一案、關於圖書館學之研究、與圖書館人材之訓練、均括入其中、果能一一實行、於文化教育之促進、當有重大之影響、王氏又謂我國圖書館之通病、在過重館屋之建築、而不知充分發展藏書之效用、故下焉者祇有一個形式上的館屋、中焉者祇成爲一個藏書樓、與現代意義的圖書館、相去至遠、又其經費之支配、往往用於人員方面者、遠過購書費、此亦爲圖書館進步之一大阻力、故此次提案對於中小學圖書館明定以全校百分之五爲購書費、此外用人管理之費另行開支、對於中央圖書館、則甯犧牲館屋之壯麗、先從事局部之建築俾中央圖書得以早日成立、全國圖書館得有指導之機關、王氏又謂國內圖書館閱書人數甚少、此固由國人識字之無多、與讀書興味之淺薄、然圖書館之不能引起一般人讀書之興味、亦爲重要原因之一、欲矯其弊、第一、當以一部分藏書、依開架式陳列、俾不知書名者易於翻閱、第二、當改善分類索引之法、俾閱書者易於檢尋云、（按王氏發明之四角號碼檢字法、巳由此次會議通過、請大學院通令全國圖書館盡量采用、王氏又著有中外圖書統一分類法、巳由東方圖書館采用、均於檢閱圖書之效率增進不少）、

蘇教費委員會致財廳函

爲照定案辦理教育專款事

江蘇教育經費委員會、請照管理處修正劃分忙漕兩稅教育專款數目辦理事、致江蘇省政府財政廳公函云、逕啓者、本年四月十一日、敝會召集各委員開第四次大會、曾經函達貴廳長、蒙派吳君本鈞代表蒞會與議、當經到會各委員公同提議田賦項下撥助捲烟稅三百八十萬元應如何收足案、議決、仍照敝會歷次議決案切實畫分其劃分之數應照江蘇教育經費管理處續經修改之數目、計忙銀正稅每兩畫出二角五分、連省附稅爲每兩五角、漕米每石、劃五角均定爲教育專款、由縣逕解教育金庫、歸管理處管理、以期收足一百八十萬元之數、俟年度終了後核算、有餘撥還不足由廳零行籌補、案經公決、一致通過、除函財政部外、相應函請貴廳查照、迅賜會同管理處定案施行、至紉公誼、再據江蘇大學行政院代表聲稱、據江蘇全省中等學校教職員聯合會、呈請咨行財政廳嚴實劃分漕忙兩稅、以定本省教育專項、而維教育命脈等情、察閱所述理由、至爲詳盡、其所擬畫分數目、與部會主張相同、足徵輿情所在、渴望彌殷、惟原呈內巳據聲明分呈貴廳、故不備述、合併聲明、

蕪關中學易長解決

蕪湖蕪關中學、因更換校長起有風潮、現已大致解決、茲將其詳情錄後、

▲該校之歷史　該校係由邑紳呂志元等創辦、係私立學校性質、經費除將中江書院田產撥用外、並在蕪湖米捐公德捐項下、及蕪湖關船頭捐項下補助之、創立已有十年、校長例由校董會推舉、由教廳加委、

▲易長之原因　該校前校長王同恢、辦事稍覺敷衍、頗爲地方不滿、該校校董會則多予維持、致未遽行更換、月前蕪湖關監督郭泰祺函請教廳會委馬景常爲該校校長、該校校董會因不合手續、向大學院一再呈控、大學院之批令未回、教廳巳會同蕪關監督、委派省督學王立權來蕪監交、該前校長姓仍擬堅持、嗣因大學院之批令來到、不得已乃於二十二日交代、

▲解決之辦法　此次風潮之起、完全由於教廳之未遵院令、蓋照大學院頒布之私立學校條例、私立學校之校長應由校董會推舉、教廳加委、此次由教廳選委、巳屬不合、兼之由關監督會委、更屬離奇、教廳又以威信所關、不得不堅持成見、以致破壞法案亦所不惜、省督學王立權在蕪辦理該校交代事、亦頗費心機、其解決辦法、由校董會追認馬爲校長、開一追認會議、該校董等必雖不願、而迫於環境、固亦無可如何也、

市教局令各校注重體育

市教育局昨日分函市立各校長云、某校長、現在奉到大學院第三三七號訓令、各專門以上學校、一律加課軍事教育、中等以下學校、應注重體育、每星期至少三次、應授項目、暫由各校自行規定、因此抄送原令、望你照辦、此告、（原令見前日本報、）（從略）、

本埠新聞

大批日貨逕運長江上游

在滬並不登陸　日艦保護駁卸

青島日海軍佔據海面

近日仇貨自日本直接裝來上海者甚多・此項貨件・多係長江幫所定者・一到上海・卽由日海軍保衛駁卸・並不上陸・便轉入日輪・裝赴漢口等埠・已有一二三萬件・昨日又有六百餘噸駁轉長江・

青島來電・日海軍邇日已施行海面警備・划定二十里內祇許日軍艦駐泊・不准中國艦輪開進、意在阻斷海面交通、日本侍從武官今村少將、以宣慰長江第一外遣隊爲名、業在上海乘第一隊旗艦安宅號、帶海軍二百名、已赴當鎮海漢一帶閱艦矣、

爪哇糖自本埠抵制劣貨後・卽裝來兩大批、以供需求・昨日又運到一批、計五千九百餘件、已在浦東起卸、

美國大條銀、昨日裝到一千六百二十餘條、計值滬洋二百四十萬元、午後卽行提卸上陸、

各界籌備紀念「五卅」

全市市民纏黑紗　各機關懸半旗

工整會勸告工友不必停工

公墓上午十時行落成禮

參加代表均須懸特製徽章

市黨部通告

本會第十一次常會、關於五月卅日紀念、應如何舉行嚴重典禮一案、議決辦法如下、用特錄案通告全市各界週知、一、全市市民黨員於五月卅日、**一律臂纏黑紗・**全市各機關各商店各團體、**一律下半旗誌哀**、二、各界於五月卅日上**午十時・推派代表至五卅烈士公墓前致祭・**三、五月卅日**下午二時・假總商會舉行各界代表大會・**除已函上海工會整理委員會、於是日召集工人代表大會、上部學生聯合會・於是日召集學生代表大會外、所有各界各機關各團體代表、及工會整理委員會學生聯合會兩會代表、希屆時持各該團體公函、來會參加爲要、特此通告、

委員會通告

南京路六十一號五卅殉難烈士喪葬委員會昨發通告云、爲通告事、查五卅殉難烈士公墓業已告竣・玆定於五月卅日上午十時舉行落成典禮、除分呈中央通函各機關各團體屆時委派代表蒞臨致祭外、用特通告各界所有輓聯祭文花圈分別送至市黨部工整會商總會於二十九日上午十時前彙交本會爲荷、諸希公鑒、五卅殉難烈士喪葬委員會、

又緊急通告云、五卅殉難烈士公墓落成典禮各界代表必須備帶徽章、方得入內、以免發生意外、特發緊急通告云、爲通告事、五卅殉難烈士公墓落成典禮、定于五月卅日上午十時舉行、所有各參與典禮代表、應佩之徽章、概由喪葬籌備委員會轉交各團體主管機關分配、至希各代表分向各主管機關領取、諸希公鑒、（公墓在閘北寶興路方家木橋）

工整會通告

工會整理委員會、因五卅日雖爲同人慘痛滋深之日、面際此前方軍事緊張、濟南慘案延展之際、似不應停工、以惹意外、爲特通告各級工會工友云、昨日上午十時本會在大禮堂、召集各級工會代表、籌備五卅紀念大會、當時工友提出要求五卅休業一天、以表紀念、本會會議決、旋因黨政軍聯會採納、因時局嚴重、深恐發生意外、飭各業工友、是日一律照常工作、現**本會特通告勞方•是日照常工作•資方發給雙俸一天•**幷分呈市黨部市政府司令部維持是日之雙俸、

商協會通告

上海特別市商民協會昨爲五卅紀念通告各業分會云、逕啟者、五卅慘案、起因於日本內外棉紗廠之慘殺工人顧正紅、迄今週思、猶有餘痛、當此日軍暴行之日、更切痛定思痛之情、合行通告各業分會、卽行轉知各會員、於是日一律下半旗誌哀、一面厲行對日經濟絕交、用堅毅沈痛之精神、爲雪恥復仇之準備、並是日爲五卅殉難烈士公墓落成典禮、屆時務希該會推派代表一人、於是日上午九時到會齊集、以便領取符號、共同舉行、特此通告、共期努力、

孫岳逝世

孫岳字禹行、高陽縣人、明末孫承宗之後裔也、前國民軍第三軍軍長、歷任豫陝甘剿匪總司令陝西督辦、直隸督辦兼省長、現任國民政府委員軍事委員會委員、於本月二十七日晚八時、在滬法界馬斯南路一百十九號逝世、訂於明日十時在本宅大殮、孫在清季加入同盟會、聯絡軍界革命分子、當辛亥革命軍起、南北奔走、備嘗艱險、民十三年國民軍倡義、厥功甚偉、其舊部如徐永昌梁壽愷龐炳勳楊虎忱門炳岳現仍秉其素志、在北伐軍前線努力奮門、効忠黨國、孫爲人廉潔清剛、尤爲南北革命同志所推重、今遽溘逝、咸認爲革命前途重大之不幸、聞在滬各要人、已分電政府及蔣馮閻總司令矣、

商界抵貨貴在實行

各業辦理日貨登記

建議設立原料工廠

▲點春堂。。。本埠點春堂糖業公會日昨爲抵制日貨事、召集會員大會、當經議決對於日商洋行棧單一致堅決不收、倘有私收照章處罰、日商因此或與任何一行發生交涉時、卽當認爲全體事件、合力對付、並議決辦理日糖登記事宜、昨日發出通告云、案查本日大會議決、於明日起自行辦理日糖登記、期以三天爲限（陰歷四月初八日至初十日）、凡各行所有現貨及未收定貨、各自抄帳連同棧單成單、於限期內送至辦事處登記查驗無訛、由辦事處蓋章爲證、除抄帳收存外、卽將棧單成單、交由各行帶轉、此事關係重大、時間迫促、務望各行依照議案、如期登記、幸勿輕視、致貽自誤特此通告、

▲煤炭業。。。上海煤炭業反日暴行委員會、昨日開會、到茅曉甫趙仁安等九人、議決案如下、一、登記後所到定煤限輪到後十天之內塡表報會、以便按額清除、二、後到定貨不能超過巳登記之定額、三、現貨登記期展限四天至本月三十一日止、四、推定調查員六人以鮑哲藩爲主任、負責進行、嚴仰山田夢芳汪舜山三人爲出席上海各界反日會代表接洽一事宜、

▲絲光布廠。。。絲光廠同業布廠同業及襪廠同業公會等三團體、昨日下午在絲光業商民協會舉行聯席會議、到各業代表十餘人、對於抵制日貨以後工業原料善後問題討論頗久、議決三團體各推代表一人、出席及反日暴行委員會商議兼籌並顧辦法、以謀永久抵制、

▲針織同業。。。上海針織業公會昨日爲原料問題、召集緊急會議、到各襪廠代表六十餘人、公推葛勝如主席、對於抵制日貨議決一致嚴厲實行、惟原料問題關係重要、決定備具節略請反日暴行委員會提案籌商善後辦法、幷請積極征求國內實業之士、籌設各種原料工廠、以圖永久抵制、玆將該會致反日暴行委員會節略於下、逕啟者、此次日人在濟南暴行殘殺、凡有血氣、無不同憤、實行經濟絕交實爲急要之圖、敝業各會員業已開會籌劃進行、惟是敝會爲華商針織同業所組織各廠大宗製造原料、如三十二支四十二支股線、及八十支以七細綫因國內無良好產物、平時多忍痛向日本採購、八十支以上綫雖可向英美定辦、然其價奇昂、又如漂粉鹽酸硫酸醋酸及機針等、十九採用仇貨、每年外溢漏巵、何止巨萬、挽回無法、實所痛心、貴業原料問題、想必能設法調劑、籌劃善後也用特函陳、敬祈提出討論、是所盼禱、

▲黃包車公司。。。本埠華商各黃包車公司向來所用之車輪外裏橡皮胎大都均用日貨爲多、以其價格稍廉之故、現各公司以抵制日貨、正在激進、且各經理日貨橡皮胎號因既不克提出、已有無貨可售之勢、經各公司數度之集議、業已決定與各界表示一致、自此以後概不再用日貨、以示堅決、

搬！

快　廉　簡　佳

通幣搬夫四名

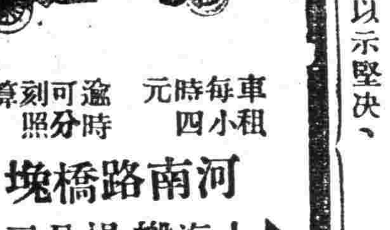

拆裝不另取費

車租每小時四元

逾時可分刻照算

河南路橋塊

上海搬場公司

電話中一八八七七

中國首創

鋼條彈簧

皮鞋

堅固耐久

價格相宜

金交涉員

抗議虐待華僑

要求恢復工作

僑日名古屋華工六七百名、自濟案發生後、日政府卽禁止華人工作、並藉口種種、而拘捕百餘名、施以虐待、且有數十人已被逐回國、其餘之五六百人、均巳失業等情、巳誌昨報、玆悉金交涉員據報後、爲保護華僑利益及安全起見、巳於昨日正式致函日領、提出嚴重交涉、逕啓者、接准外交部僑務局函稱、據僑日名古屋共濟會代表發稱、在日本名古屋有華工六七百名、散在各廠做工、自濟案發生、日政府禁止華人工作、至本月十日、藉口華人不遵禁令、將在廠服務之華工百餘拘捕、施以不堪承受之待遇、每夜由日警領同各報記者、臨場拍照、載諸新聞、任意譏笑、其餘除有數十人巳被逐回國外、尚有五六百人均陷失業狀態、懇予嚴重交涉等語、查自濟案發生後、我中央政府暨各地方當局、均有明文保護日僑、毫無岐視、以濟案爲外交問題、將來自可用交涉方式解決、對於其人民、仍一體優遇、乃日政府竟禁止在名屋之華工六七百名工作、且拘捕至百餘人、驅逐至數十人之多、此種舉動、跡近挑撥、將來引起華人對於日人之仇視、將誰負其責、爲此函達貴交涉員、請煩照會日本駐滬總領事、迅電本國政府迅將所拘捕之華工百餘人釋放、併使所有被迫停止工作之華工、恢復工作、以免激起非常之事端等由、准此、將業派員與貴總領事館接洽外、相應函達貴總領事、請煩查照、迅予轉電速將被捕華工釋放、併使被迫停止之華工、恢復工作、併希見復爲荷、

黃郛行將出洋

國民政府外交部長黃膺白氏、自濟案發生後、正在積極交涉之際、詎忽接前方來電、責難相加、頗受激刺、於是星夜來滬、提出辭職、並趕辦交代、雖迭經國府來電及派員來滬慰留、無如黃外長堅決表示、如再相強迫我以行辭語、昨聞國府某某等要人、有私電致黃氏懇切慰留、據聞黃氏、以不堪再出之詞復之、並擬率眷出洋、赴英法美等諸國遊歷、藉避塵囂、惟行期未定、

新大明案延擱中

新大明輪慘案自某西報發表日方已經航務裁判、由在新大明以後、雖經金交涉員面詢矢田總領事、據答渠尚未聞知、但此案交涉異常沉悶、並無何等進展、而被難家屬、旅居滬地、典質早罄、無以爲生於是召集緊急會議、公決辦法數種、於昨哀求上海總商會憐念孤寡、迅予援助、並請轉函交涉公署作最後之嚴厲交涉、

工界對日會

集中工會力量之對日方針

各工會宣傳隊暫時停止

扣留劣貨卽有相當辦法

上海工界對日外交後援會 自成立以來、逐日工作、宣傳抵制、不遺餘力、現因擴大實際檢查起見、特將各工會所組織之宣傳、隊暫時停止、以集中檢查之力量、惟檢查手續由該會支配之、故昨發各工會通告如下、爲通告事、玆查貴會於檢查隊隊旗已於日前領去、惟檢查員符號該時以本會尚未置辦就緒、未曾領去、玆本會對于該項檢查員符號巳置辦舒齊、希貴會接此通告後、卽派人來本會面領、並希復抄檢查員姓名、俾便登記爲要、特此通告、上海工界對日外交後援會、五月廿八日、

▲宣傳隊巳回滬。。。該會宣傳隊赴蘇州崑山演講、聞該地反日形勢、頗爲沉寂、故大受該地民衆之歡迎云、

▲檢查隊之出發。。。昨日下午派二隊聚集南市中華樓出發各碼頭檢查、又派一隊、至南火車站檢查、聞該會巳登記之檢查隊、有四十餘隊、尚有陸續來會登記者、如藥業木梳業等等、並領取該會符號、開始工作云、

▲聯合檢查委員會。。。聞各界反日暴行委員會、該會被推爲委員者五人、嗣後有工商學一致檢查云、

▲日來扣留之劣貨。。。各工會檢查隊扣留之日貨日見增加、尚無具體辦法、該會昨派代表與各界反日暴行委員會及學生總會等接洽、不日卽有相當辦法云、

各校概況

▲交通大學。。。第一交通大學學生軍軍團共分二營、每營三連、連排長由教練官自充任、該團自經劉團長正式編制後、巳開始操練及授講、全體同學須一律加入、如三次無故缺席卽開除軍籍、另行懲辦、再該校反日運動委員會經濟絕交部委員葛德銘君特聘請同學江仲仁陳汝善二君担任貨調查、不遺餘力、並將日貨調查錄（內附國貨對照表）先在各報登載、再付印成本以應社會需要、再今日該校輪任檢查隊職務、該校巳組織就緒、

▲復旦大學。。。反日運動仍積極進行不遺餘力、軍事訓練聘江灣砲兵團董團長及黃埔畢業生教練、每晨六時至七時半在跑馬廳該校操場上操、全體皆到、組織嚴密、辦理認眞、又宣傳部努力文字工作、向國內外宣佈日兵暴行之眞相、並開日貨檢查隊加入者六十名、分八大隊、照學聯會規定出發云、

▲法科大學。。。本埠蒲伯路法科大學、昨日下午一時請淞滬警備司令錢大鈞蒞校演講、教職員學生到五百餘人、首由學生會主席鈕長鑄致歡迎詞、並由全體同學起立朗讀抵制日貨誓詞、旋由錢司令演講軍事制度、發揮盡致、聽者肅然、後由校長褚輔成表示歡迎、並由主席鈕長鑄答謝而散、

江灣區成立

對日經濟絕交會

▲選出七執委。。。江灣區各民衆團體、五月二十八日午二時借七區黨部會議廳舉行第一次談話會、出席代表有復旦實中朱允臣民訓會劉寅公安局五區五所魏桂馥復旦校工會朱巧和區農民協會陸仁生復旦大學隨體要三十二軍第九師第二團第二營黃天權保衛閘吳垂勞勞大學生會勞工分會陳乃一袁哲勞大學生會勞農分會甘白水袁樹聲鄉公所沈逸商民協會刁浩春倪范香七區黨部鍾行素等十餘人、鍾行素主席、張仲綜紀錄、行禮如儀、首由主席報告濟南慘案發生後、民衆應有之覺悟、及以後應取之方針、繼卽開治討論、一、成立江灣各界對日經濟絕交委員會、議決通過、本會應如何組織案、議決今日到會團體、皆爲會員、再由會員中選舉七個執行委員、當選者商民協會復大學生會、復旦校工會區黨部勞大實中學生會保衛團、四分配職務案、議決分總務宣傳糾察調查登記五部、五、經費應如何籌備案、議決由執行委員會負責、分頭籌募、六、辦公地點案、議決推公安局接洽、議畢散會、

慰勞會緊急會議

上海各界慰勞北伐將士大會、昨日（二八）下午二時召集各部科主任開緊急會議、到金國珍陳雅宜陳德徵（劉仙舟代）柏堅余素樵王度葉養民（陳鶴侶代）徐叔平謎社英王漢民（謝錫三代）李鳴謙黃少文倪志展袁孟德許雲輝陳震王學王逸清黃載士王福山王志聖林義坤、公推陳雅宜主席、王學紀錄、議決各案如下、電影跳舞游藝大會門票除由本會代銷一千張外、餘者統由電影公會自行分售、二、京戲大會串三天、地址巳定更新舞台、就該台座位計可坐四千八、卽每天可售戲票四千張、三天合計一萬三千張、票數既多、日期又近、此節應特別注意、議決先由各機關各團體酌量派銷、餘則常場售賣、卽席派定各機關各團體認銷戲券二千餘張、三、函請警備司令部派憲兵一棚及市公安局派警察四十名、到場維持秩序、四、卽席推定金國珍王福山兩同志至泰豐南洋益利屆臣四公司捐募售物、議畢散會、聞明日尚須再開常務會議、

反動影片不准進口

自濟南日軍暴行案起後、大阪每日新聞社將所攝所謂實況照相、製成電影片、運至上海、在上海每日新聞社公開映演、大肆宣傳、第一回早經映過、第二批影片原期由長崎丸運滬、預定昨夜（二十八）起第二回公開映演、昨日該報忽登一廣告、謂海關當局不許此項影片進口、該社力說無效、祇得作罷、巳電大阪每日新聞社中止運送、第二回映演亦卽作罷、

上海學聯會消息

▲募委會。。。上海學生聯合會募委會、本會向各界募捐北伐軍餉、業於五月廿日下午八時截止、巳詳前次、本會廣告及本埠新聞欄內、以仍有人持捐簿捐筒向各界募捐者、請卽送捕究辦、並請立刻報告本會爲要、再本會定於今日（二十九）下午一時至五時在本會開劈各校在外埠募捐之竹筒、仍請各機關各團體派員監察爲盼、前日新聞欄登載劈筒之期系（二十九日）誤登（二十八日）之訛、合併聲明、請注意今日各報廣告是爲至要、

▲救護隊。。。學聯會軍訓委會救護隊積極進行工作異常忙碌、該會主席袁冰清會計茅慧能糾察王華讓吳吉瑞交通劉承惠等均依時到會辦公、頗爲努力、該隊章程現巳擬就付印、聞三兩日卽可分給各校、並望各校組織救護隊之籌備于最近二三天內正式成立、同時可來學聯向本隊登記並購領徽章俾便進行是要、

兵工廠政訓會議

前日上午十時、上海兵工廠政治訓練部全體人員在該部會客廳開第七次部務會議、主任劉宇主席、葉幹事記錄、開會如儀、首由宣傳組織各幹事總幹事龍華分廠金陵分廠各指導員暨秘書分別報告前周工作、次由主席宣佈關於組織及宣傳工作事件約十餘項、一、各指導員應切實向工友黨員解釋此次總登記意義、二、各指導員應常向各廠主任接洽訓練工友事宜、三、工友改組事項、由本部主持、但須持黨員登記完畢、定期舉行、四、工人之路旬刊定每月逢一發行三次、六月十一日發行創刊號、五、本部依師政訓部擴充編制準自六月一日實行、均係該部進行要務、並決議卽日籌備俱樂部、

美麗康

男女剪髮必備之珍品・

美麗康質料精良芳香撲鼻青年男女每于早晨理髮之際薄施美麗康少許一加梳掠光華潤澤終日不亂香留不散并能袪髮垢治髮癬脫髮重生誠美髮之珍品也

各界士女盍速試之

亞林防疫臭水

富含殺菌物質防疫消毒辟瘟除穢功效殊偉凡戰地災區及家庭牆根壁角陰溝廁所與風日不透之處用此臭水和清水洒之以保安甯一方之福亦一國之幸也

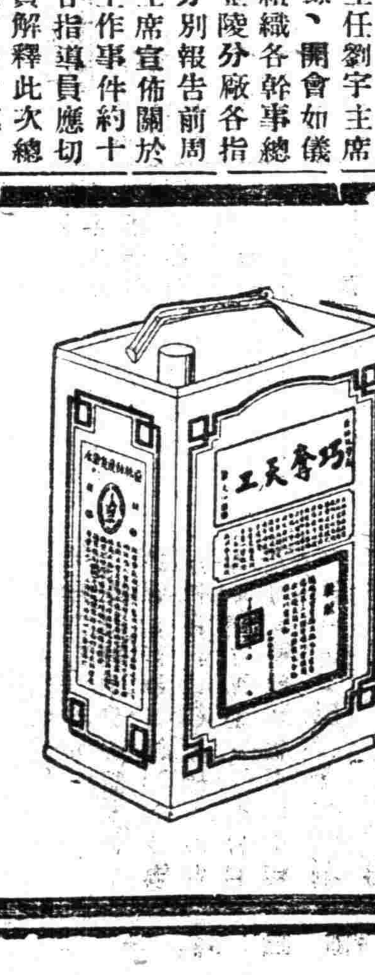

原桶四十介侖

門售　一介侖　一元三角　半介侖　七角　卅介侖　四角

經理批發　優給回佣

上海五洲大藥房總發行　總店四馬路　分店鐵大橋

國內外五洲分店及各大藥房均有出售

南洋僑胞匯款救國再接再厲

由和豐銀行續匯　洋十四萬四千餘　銀一萬三千餘兩

南洋各埠僑胞自濟案發生後、同深義憤、曾由本埠和豐銀行匯款十四萬餘元贊助北伐、已誌前報、茲探悉一星期來南洋方面復有洋十四萬四千三百二十六元零四分銀一萬三千四百六十兩六錢三分之鉅款由該行匯來、計(甲)新加坡匯交國民政府二千零八十六元四角三分、交國府財政部十一萬八千零八十元二角六分、交國府財政部長五百七十三元、(乙)檳榔嶼匯交國府李烈鈞九千二百九十元零五角三分、(丙)吉隆坡匯交國府財政部長九千四百八十九元、(丁)巨港匯交國府財政總長七百元、(戊)吧達維亞匯交國府財政部二千一百零六元八角二分、(己)綿蘭匯交國府財政部銀八千九百二十四兩、交國府宋子文銀二千零二十兩、(庚)馬尼拉匯交國府司庫銀二千五百十六兩六錢三分、又洋二千元、據該行中人言、統計兩星期中已達三十餘萬元、一個月內預料最少可超過七十萬元、至於匯款人依各埠來電、有商號團體富商教員學生以至走販人力車夫、海外僑胞愛國之熱度與普徧可于此窺見一斑云、

市政零訊

▲駐滬領袖領事美總領事向市政府建議、為租界警務處與公安局合作起見、凡租界附近之市區內、以公安局為最高機關、市政府已令公安局迅卽商承淞滬警備司令部妥為籌議具覆、

▲中央黨部函市政府、請查禁醒獅、無產青年、布爾塞維克等反動刊物、市政府已令公安局嚴行查禁、

▲衛生工務公安財政四局會訂菜場及臨時菜市管理規則、業經市政府發交法令審查委員會審查修正通過、已於昨日公布施行、

工整會之工作

▲調查科　(糾紛調查股)二十七日、一、帽業工會呂增金等呈稱祝大鳳等為本會忠實工友一案、已派陶端機同志前往調查、二、印刷一分會為資方開除工友交涉無效續請援助一案、派陶端機同志調查後轉移指導科核辦、三、中華書局工會呈報資方開除工友請求援助一案、派高希仲同志調查後轉移指導科辦理、四、板片業工會一分會呈稱紀念日因廠方不給工資請求交涉一案、調查後轉移指導科調解股辦理、五、碼頭工會三分會呈稱會內工友史崔二人從中滋擾請求派員整理一案、派鄭韞三同志前往調查後、因案關改組問題、轉移指導科併案辦理、(組織調查股)二十七日、一、奉常務室令查上海油漆業工會勞資雙方代表住址以便通函一案、已派鄭燮臣同志前往調查、二、上海醬業工會整理委員會呈請調查各工友工資以便整理案、已派林肅頤同志前往調查、

又調解股昨日消息如下、一、上海旅棧公所、與北洋派勸繳新會入會費八十餘元之糾紛、須召集雙方、再行調解、一、滬北雪茄烟廠工會第一分會勞資糾紛一案、准二十八日下午一時、召集雙方、在農工商局調解、派鄺鰲全同志出席、一、籐器業工會第一分會、為資方不履行條約、請求調解事、已派趙再聊同志、於本日(二十八日)前往調解矣、

湖社呈請保護湖州會館

湖社委員會鑒於湖州會館、迭為工會軍隊所佔據、致妨礙同鄉教育、停柩養病等事、昨日呈請警備司令出示保護、其文曰、呈為會館重地、請求出示保護事、竊敝處旅滬同鄉在閘北會文路、建有湖州會館、一部分為殯舍、同鄉身故、靈柩一時不及運回原籍者、得寄停其內、一部分為病院、同鄉患病只身客地者、得寄居療養、其餘房屋、則適足創辦一小學校、湖州旅滬公學、亦曾設分校於此、乃數年以來、初為軍閥所佔據、自去年國軍克復滬上後、復為非法機關之上海總商會所霸佔、敝社同鄉之私產幾成為滬地人民之公物、門窗多半毀壞、桌椅遷移一空、且殯舍內停柩一千數百具、時而軍隊時而工人時而雜色人民住居其中、火患尤為可危、同鄉患病、固不能寄居療養、卽學校亦無法進行、中途停止、殊為憾事、茲者工統會已告結束、上海工會整理委員會業已另覓適當地點、此後產歸原主、自當大加修理、將殯舍病院重行整頓、並繼續創設學校以教附近兒童、深恐再有他種機關、乘機侵佔、或軍隊無知任意侵入、爰特呈請司令准予出示曉喻軍民人民、無論何種機關及軍隊、不得移入該會館之內、庶免火災而重公益、不勝啣感待命之至、湖社委員會主任委員陳其采、委員朱家驊陳果夫張靜江陳立夫鈕師愈潘公展沈百先、湯濟滄嚴瀞宜楊譜笙、王一亭張廷灝陳希曾錢新之周由廑周越然沈延祥沈隣升、

中央特種法庭開審上訴各案

中央特種刑事法庭奉國民政府令准特派審判員張國輝鄭鉞張則興張于潯等來滬、清理前上海特別軍法處所判反革命及共產嫌疑上訴各案、現該審判員等已在漕河涇將上訴人洪東夷帥培岷宋鵬等八十餘員提審完畢、已定本月二十九日(星期二)假租界臨時法院第八法庭開始傳訊各該案關係人證人吳宗濂周致遠王一亭等、并通告由上海地方法院代受一切書狀、茲將中央特種刑事法庭通知照錄如下、通告前駐滬特別軍法處所判張爾銘周榮平尤福淵張雲嶺謝樹人范熙堯錢淳洪東夷張漢傑楊亞傑馮逐堂王渠中徐斌淵帥培岷張瑞垣孫良悟王正青程伯寅王槐堂楊壽寶彭福寶毛宗德保元王雅亭任其祥吳錫理王德仁陳邦俊張壽之顧秉中趙芹圃楊鵬羅列袁杏生鍾豐彥王彭元吉方鴻承經舒蘭芳宋鵬趙徐興洪憲章孔昭善陳育生黃木杉丁啓祥鄔一清朱立先王金生戴漢森趙榮慶張平等反革命各案、業經被告上訴本庭現奉國民政府令准派員赴滬審理所有各該案關係人、如有提出書狀、應於六月五日以前、呈由上海地方法院收發處轉遞、切勿違誤、此佈、

國際婦女同盟來電

中華基督教女青年會全國協會昨接日內瓦國際婦女和平自由同盟會倫敦分會本月二十六日來電、請轉中國各婦女團體、對中國國民運動、表示極懇切之同情與希望、原電云『五月二十二日在倫敦開會、由鄭章成夫人演講中國情況、引起深切之同情、一致主張向各國政府要求、注意中國受難區域、切戒有妨礙中國和平與統一之舉動、並極盼中國早日統一、俾於國際上得相當之地位』、按該同盟會係以和平自由為宗旨、結合數十國婦女而成、實國際上婦女界一大組織、於去年派代表三人來華考察、由滬上各婦女團體組織招待委員會、迭有盛大之歡迎、該代表等曾遍遊湘鄂蘇粵等地對吾國國民運動、有深切之希望與同情、

各職工會消息併記

▲先達廠職工會　該廠職工同志會廿七日開第三次全體職工同志大會、到者該廠顧九如顧月如謝滬川彭祖根及全體職工同志、郭季光主席、一、加添執行委員案、二、徵收經費案、三、出發宣講案、當推顧明華羅惠石為執行委員、徵收經費、議決練習生按照每月津貼每元抽銅元五枚、職員照辛金每月抽銅元十枚、並組織宣傳隊五隊、出發至西門高昌廟一帶宣講、

▲航海安旅工會　于陽歷六月三日(星期日)假座西藏路甯波同鄉會舉行一週紀念遊藝大會、節目有該會平民夜校學生之新劇「三個銅元」、敬業學校之「三簑」甬同鄉會第二公學之「妹妹我愛你」、第一公學之「疊羅漢」、第八公學之「可憐的秋香」、劉德生君之「武術」、方九齡之「拉戲」、南洋職工會之「魔術」、鄉志公學之「覺悟」、馬君之「特技」、及瑤社之趣劇「饑先生」、

▲油漆業內作工會　該會因會務停頓已久、昨(念八日)召集籌備整理委員會、決以此次出席補簽條件之代表錢春生陳金生楊菊生徐柏生、薛金林陳明初等六人為委員、常場公推錢春生陳金生二人每日至會負責辦公、並擬卽日向上級工會先行登記、俾會務得以進行、

國貨工廠聯合會

◎結束赴杭國貨大會事宜

上海國貨工廠聯合會昨日下午二時開各工廠代表大會、馮濟生主席、議案如下、一、主席報告赴杭舉行國貨大會之經過情形、二、財政科報告收支賬略計收入項下二千三百九十元另六角五分支出項下二千一百〇六元三角三分、三、張子廉提議、流動會餘款保管方法案、公決流動展覽會餘款盡歸本會由本會常務委員經濟委員及此次流動會財務委員陳才寶張炳森等共同保證、四、馬濟生報告由杭運回之各工廠貨剩餘物如何處置案、公決由會通告各工廠具領、五、報告交涉案、公決、(甲)推陸星莊申夢世牟月秋員責辦理、以法律手續對付　(乙)通告各會員在該報報交涉未解決前、停止刊登報廣告、六、國貨大同盟函請推派代表五人案、公決推馬濟生申夢世張炳森陸星莊徐達綸、七、政府徵收化粧品印花特稅、本會應如何應付案、公決本會召集各化粧品工廠開一聯席會議、討論辦法、議畢散會、

各團體歡送強森

上海租界納稅華人會主席虞洽卿馮少山昨日下午四時在銀行俱樂部舉行茶話會、歡送工部局總務長強森君、到貝淞蓀、趙晉卿、袁履登、陳霆銳、李馥蓀、徐新六、林康侯、孫景西、胡孟嘉、胡鳳翔、許雲輝、聶潞生、嚴諤聲、管際安、陶樂勤及西人蘭門、福特、卡登、瓊司、禮特、哈伯等六十餘人、席間首由虞洽卿致歡送詞、並代表上海公共租界納稅華人會、上海總商會、銀行公會、錢業公會、各路商界總聯合會、華商紗廠聯合會及航業公會、奉贈強森銀鼎一座以資紀念、又次虞洽卿代表滬炳南君贈強森君銀盾一座、虞君致詞畢、卽由強森君致謝辭而散、

商總聯會開會

上海各路商界總聯合會前日下午七時開第十一次常會、到二十餘人、張一塵主席、鄭葆元紀錄、行禮如儀、議決各案列下、一、報告來函、二、各界抗日軍暴行委員會請推救國基金委員會代表案、公推錢龍章為代表、三、途中時有身穿軍服兜售膺偽飾品以愚市民案、公決函請淞滬警備司令部查禁冒充軍人之不法行動、四、納稅會為歡送工務局總務強森回國事請推代表案、公推胡鳳翔、許雲輝參與、五、唐家灣分會案、一致歡迎、六、為洽昌祥店司張才生之女孩為兵車碾斃案公決函請臨時法院迅予判明從優撫恤、以維人道、七、胡鳳翔提議各界反日暴行會開始登記日貨、本會應索取登記表分發各商一致遵填彙送案、公決交本會反日委員會辦理、八、本會發表五卅宣言案、公決通過、

江家瑁電請辭職

上海縣江縣長、前以體力難支、呈請辭職、昨復分電省廳堅辭、並報告暫委總務科長彭嘉銘代拆代行、電云、江蘇省政府民政廳廳長茅鈞鑑、縣長因病、已於敬日呈請辭職、現益覺體力不足、祇得將縣事暫委總務科長彭嘉銘代拆代行、伏乞俯賜核准、迅予遴員接替、俾卸仔肩而重職守、實為公德兩便、上海縣縣長江家瑁叩儉印、

寶山路口鐵絲網

▲先拆一部份

淞滬警備司令、接工部局代理祕書夏記函稱、貴部五月七日要求撤除河南路寶山路轉角鐵絲網一函、已經接悉、惟現在以租界防範未可卽弛、該項鐵絲網全部撤除似還未許、茲先撤除相當部分、以便交通、特此聞達、

中智間郵件捷徑

大晚報云、前寓滬美國人麥克洛斯開氏現為南美智利聖的哥埠某電氣公司總理、近發明一中國智利間郵路縮短二十天之新法、卽將郵件從聖的哥埠送至布奴哀里司、再由飛機渡大西洋達歐洲、然後經西比利亞鐵路來華、彼於四月十六從聖的哥發一信、於本月廿六到滬、恰恰四十天、從前則須六十天云、

公共租界紅綠燈

▲今日起又添一處

字林報云、威海衛路同孚路轉角、新設紅綠燈管理交通之機關、定念九日(卽今日)起實行、

救護傷兵隊到汴

本埠救護傷兵協濟會救護隊、由該會總幹事穆藕初及救護隊長龐京周二氏、率領出發赴豫、已誌前報、茲聞該隊全體五十八人、於本月十七日到汴、十八日卽開始治療是日下午五時、河南省政府在開封傷兵第三院中山俱樂部設宴歡迎、列席者鄧代主席兼民政廳長哲熙、傷兵醫院總監督李炘、財政廳長薛篤烈、建設廳長郭海峯、交涉署長鄧宗彥、省會公安局長宋式顏、軍醫司長蕭文龍、市政籌備處長陳維新、總部教育部長凌勉之省道辦事處長吳山、衛生部防疫主任李約幹等

林推事辭職核准

▲王建祖繼任

臨時法院推事林彪調任浙省武康縣長、其推事職務、呈奉江蘇省政府核准辭職、遺缺聞省政府委王建祖繼任、但王君現猶未到差云、

坐而言不如起而行

君果誠心愛國請吸國貨

美女牌香煙

每三聽售一元

中國南洋兄弟烟草公司出品

天德堂藥號　大放盤一月　北四川路大德里口
參茸玉桂丸散膏丹鮮明飲片各種花露藥酒一律七折

徐景賢牙醫
專治一切牙患新法鑲補如生皆無異牙時適以及各種取可舒證無痛價廉無比　大馬路棗來路口

婦幼科　丁光辰　江蘇武進　寓北河南路洪福里

幼科痘瘀　馮承祖醫士　雲南路育仁里總弄……房啓
專治小兒痧痘及一切危險等症

滬濱醫院　開幕
因新開幕施治三月醫藥各費分文不取　麥根路西首武定路

美術按摩院
茲有西洋女士畢業於巴黎美容按摩大學新來滬上專司美容及按摩術如蒙惠顧請駕法租界霞飛路六四二號金神父路東首

百齡機屢試屢驗

▲胃呆者試服三天胃口開而飯量增多
▲乾隔者試服四天大腸潤而大解有序
▲失眠者試服五天腦力強而心安睡
▲腎虧者試服半月內腎強而筋骨舒泰
▲衰老者試服二月足力強而本元恢復
▲血虛者試服二月氣血旺而面色紅潤
▲不孕者試服百日卵子強而一索得男
▲疲勞者試服十天精神足而力勝繁劇

價目　大瓶二元　小瓶一元

上海愛多亞路九福公司總發行　國內外各大藥房均有出售

大世界游覽儲蓄部存款章程

（甲）活期儲蓄 大洋一元即可儲存、滿一百元期足一個月者贈遊券一張、多則類推、利息按月七釐、每半年復利一次

（乙）零存整取 每月存洋五元（每戶五十元為限）月贈遊券二張、定期三年、期滿取本利洋二百十元、六年者五百二十六元、九年者九百九十二元

（丙）整存零取 ▲祇贈游券不計利息、一百元為一份（每戶以十份為限）定期一年、每份每月贈游券五張、多則類推、期滿還本、二年者月贈游券六張、三年者月贈游券七張

（丁）整存整取 ▲既贈游券又給利息、存洋一百元、月贈游券二張、定期一年、期滿取本利一百十元、二年者一百念四元、三年者一百四十元、五年者一百八十元

（戊）逐月付息 存洋一百元、逐月付息、月贈游券一張、定期一年每月支息八釐、三年者九釐、五年者一分

（己）對本對利 存洋一百元、定期七年、到期取本利洋二百元、每月贈游券二張、多則類推

（庚）子女嫁娶 存洋二百元、定期十五年、備將來子女嫁娶之費、期滿取本利洋一千元、每年贈游券四十張

（辛）長券存款 存洋一千元、定期一年、年息八釐、贈長年遊券一張

●注意 本儲蓄部辦公時間下午二時至十時（電話）中央六〇七號

蓬萊閣
瘋濕三蛇酒 蛇毒人盡而知、膽肉足救人能驅風去濕、除病提神、每瓶一元
大便下血丸 春瘟濕蠱下痢下血、服此丸立效、每服五角、鋪在東七浦路

愛情秘寶
情之素
每盒一元 柔媚粉拒毒增樂每盒
立能壯陽固精堅偉慢洩每瓶一元
用避娠丸每瓶一元持製通經五元
妥各藥不效還洋一元嚴防奸徒假冒
喇格納路郎黃河路六合里十八號
用於女性立覺不可思議之奇妙、求夫婦間賞心樂意不可缺此之第一聖藥、並治各種暗疾、一八角一元、一元八一元半、▲補腎培生健體萬靈、函購寄費加一、郵票通用、上海法界殺牛公司後、▲利昶西藥房

性的媒介
媚之祖 ▲總行電話二一五二
金剛粉 西洋一元
避孕片 料五角
▲此藥用於女性陡萌想意不到之希妙、求兩性間歡暢、美快不可缺此之第一奇。並可治各種暗疾、每盒洋一元、此粉剛健強含和、履中有滋陽補陰之功、每盒八角、凡生育過密之婦人、用此片功能殺菌拒孕、且異香撲鼻、每盒一元

返老還童
壯陽丸
▲專治男子腎虧、固乾道、不舉而舉、不堅而堅、不久服之、立見奇效、每盒洋八角
變料每盒一元五角、函購寄費加一、郵票通用、上海法租界西門路馬浪路口西成里廿三號▲愛立司西藥行啓

眞如青年社成立

特別市眞如青年社、籌備匝一月、昨日下午二時在眞如第一校內舉行正式成立大會典禮、列席者有葛建時、暨大學生會代表康來文謝紹元、江灣青年社刁曼恩、眞如鄉公所洪蘭祥、眞如救火會保衛團王守餘、暨社員廿預昌趙如珩張錦熙趙如璧等數十人、開會禮式如儀、公推臨時主席趙如珩、記錄候維德、首由主席趙如珩報告開會宗旨及籌備經過情形、王德恆報告籌備委員、次由刁曼恩康謝諸君致詞、繼由葛建時先生演說、繼又通過該社組織條例後、即選舉執監委員、當選執委者為趙如珩趙如璧廿預昌張錦熙張錦淵王德恆張藝新七人、候補李菊生候維德廿預新三人、當選監委者為葛建時洪蘭祥王瓶如蔡增譽廿鴻逵廿預元周鼎華七人、繼由執監委員宣誓就職、宣誓畢、討論（一）恢復眞如報、（二）舉行游藝大會、籌募經費、並推五人為籌備委員負責進行、（三）會費須于一星期內繳納、茶點散會、又悉大會閉後、繼開第一次執委會會議、推定王德恆廿預昌陳藝新為常委、王德恆兼總務部長、陳藝新為俱樂部長、各科均由各委員兼任或推定之、議決（一）出版物定名為新眞如、半月一次、由編纂科長趙如璧負責、（二）舉行游藝會、因時局及經費關係、延至下半年舉行、（三）定于六月三日（星期日）下午一時開第二次執委會、

請剿涇縣匪患

徽甯旅滬同鄉會昨接自涇縣奔逃來滬之同鄉報告、謂宣涇一帶股匪殺人擄切、日甚一日、軍委會前經函請 安徽省政府電三十七軍令飭教導師轉令駐宣石營長相機辦理、該股匪恃匪黨衆多、在宣城洪林橋地方竟與官軍接觸、終因衆寡不敵、死傷軍民百餘人、匪首金振武僞稱國民軍第某某師師長、盤踞昆山泉坑一帶、將所獲居民剖腹挖腸等等慘劇、現目計劃攻擊涇縣縣城、思作屠城之舉、該會自接得此項消息後、立發急電致軍事委員會及安徽省政府電云、急、南京國民政府軍事委員會鈞鑒、涇縣匪勢猖獗、石營兵力不敵、現匪方攻城甚急、務望迅飭皖省政府速派大軍痛剿、徽甯旅滬同鄉會叩勘、其致皖省政府電文同從略、

紀念週

▲市政府 昨日舉行紀念週、祕書長祕書科長及各職員均到、行禮如儀、祕書長周雍能主席、宣讀總理遺著三民主義民生主義第一講、由岑祕書德彰報告國內外政治軍事外交黨務各情形、又由曹科長振飛報告上週內本府及各局重要業並由周祕書長報告、略謂本府前曾頒布職員請假規則、現因國民政府頒有請假條例、應將本府請假規則廢止、遵照國府請假條例辦理、並望努力工作、

▲淞滬警備司令部 昨晨十時在大禮堂舉行紀念週、會如儀、兼司令錢大鈞主席、開會、即由政訓部主任賈伯濤報告最近一週間國內外概況、略謂外交方面自日本提出「覺書」後、國府經已駁覆、其內容、一、我軍係為全國民衆謀解放而打倒國內軍閥並統一中國、二、東三省及山東為我國領土、所有居留該地之外僑應由我國負責保護、三、日本當以不干涉我國內政為詞、然檢查過去的事蹟、如日本出兵助張作霖打倒郭松齡事證明之、便知日本全係對我欺騙、四、無論於何種立場上、日本此次出兵總非合理的舉動、希自動撤回、關於日本兵事件、美國現皆表同情於我國、如日本在蒙滿有軍事行動、美國當竭力反對、英法意國亦然、零外比較重要的便是徐州會議、譚主席張靜江均由京赴徐列席、此次會議於外交方面及此代方面之關係甚大、聞結果甚佳云云、旋由錢司令謂紀念週的意義、前已說得很詳細、現在每次雖有各項報告及演說、於訓練黨員方面猶嫌未足、自下週起由政訓部派員於紀念週時宣讀三民主義、並詳釋其大意、俾衆於本黨主義方為有更深的認識、三民主義宣講完畢後、即繼以建國方略建國大綱等、至十一時禮成、遂散會、

▲海總司令部 昨日海軍總司令部舉行總理紀念週、到八十餘人、由任參謀長主席、周西波司儀、行禮如儀、歐陽闕報告黨務政治軍事（一）黨務、甲、中央黨部決定訓練黨務工作人員、乙、統一宣傳（二）政治、甲、中央頒布省政府組織法、乙、全國教育會議議決各案、丙、對日交涉經過情形（三）軍事、甲、京漢線及津浦線軍事進行情形、乙、京綏綫軍事進行情形、

▲交通大學 第一交通大學上星期開紀念週時、學生會曾請陳公博先生來校演講「三民主義之出發點」、昨日開紀念週時、該校學生會特請潘雲超先生來校演講、聽者五百餘人、潘先生謂現在外交、一、採採禮貌感動政策、二、迷信法律—信國際有公理、三、注重個人人才而拋棄背景與外交原則、四、懷誇大與徼倖心理、最後潘謂現在我們趕快要一、恢復民衆運動、二、注重國際的三民主義宣傳、三、在日本未撤回在中國領土之日以前、拒絕一切交涉、四、繼續北伐成功、

▲兵工廠等 昨日上午十時、上海兵工廠暨政治訓練部舉行第八次總理紀念週、到副廠長孫傑容總務處長李應生政訓部主任劉宇因公晉京未回、祕書陳白及全廠職員政訓部職員七十餘人、由孫副廠主席、行禮如儀、由陳祕書作政治報告、甲、黨務、乙、政治、丙、軍事、丁、國際、

▲工整會 昨日第二次紀念週、出席人數、全體八員、主席周致遠、恭讀總理遺囑、默念三分鐘、主席報告國際情形、略謂此次日本、竟遑恣肆無忌之行動、不顧國際公法及人道、現我國雖遭恥辱、應為外交後盾、並予以經濟絕交之持久性、以致其死命、本會調解糾紛案件、應與行政議關、協同辦理政治、外交等報告、次由陳彬雷隆報告本會內外工作外、末由顧永全、演說、為對日暴行後援會調查日貨、致各工廠所進出之日貨、不問登記與否、一概扣留情形事、案由本會從速調查、以明眞相等意、禮成散會、

司令部令緝稽征所刼盜

淞滬警備司令部訓令云、為令遵事、案準軍事委員會法字第二二三六號部公函開案、准國民政府財政部公函開案、據津浦鐵路貨捐總局局長藍文蔚呈稱、據職局所轄明光分局局長王必瀛呈稱、呈為据情轉呈仰祈鑒核令遵事、竊三月十三日職局所轄三界稽征所稽查沈旣修呈稱、三月十一夜一句鐘時有股土匪持槍撞門入室、將所有公文公款及私人衣物等件搶洗淨盡、幸捐單未失、開列細單、呈請核奪等情前來、職局查詢南來商民僉稱是日土匪在三界車站附近一帶滋擾實屬、是則該稽查沈旣修呈報尚屬可信、理合照抄失單、据情轉呈、伏諸鈞局鑒核備案、指令轉飭等情、並附失單一紙、据此、職覆查無異、理合備文呈懇鈞部察核令遵實為公便等情、並抄呈失單一紙到部、査該匪等竟敢夤夜持械搶刦三界稽征取公文公款及私人衣物多宗、並据稱是日土匪在三界車站附近一帶滋擾等情、實屬不法已極、除批示並咨安徽省政府外、相應抄錄原失單一件函達貴委員會查照、希即轉飭各軍隊嚴緝贓賊務獲究辦、至紉公誼等由、並抄附原送失單一件到會、准此、除函復外、合亟抄發原送失單令仰該司令遵印飭屬一體嚴緝、務將贓賊獲案究辦為要等因、並發失單一份到部、奉此、除分令外、合行抄發原送失單一件、令仰該長遵照轉飭所屬一體嚴密查緝、務獲解究、是為至要、切切此令、計抄發原送失單一紙、兼司令錢大鈞、

姜阿興案下月四日宣判

綿綸絲廠工人姜阿興被毆傷死一案、所有被告巡官王嘉安巡長盧海亭巡警翟永豐杭九如杜宗緒及工人張阿大呂來發馬阿海等、已奉上海地方法院刑事庭公開審理、已紀前報、茲經法院審查之後、昨日下午又奉李推事官興王檢察官開第一法庭續審、訊據證人蔣有孚供年三十五歲、宜興人、住派克路六百〇二號、為醫生、問你醫院中有姜阿興來否、答有的、問幾時、答三月五日下午五時、問是你醫的否、答是的、問何人同來的、答廠內送來的、我們醫院是廠內的義務醫院、問幾人伴來的、答二個人、問姜阿興來時如何形狀、答皮色甚白、肚腹很痛、腹之偏左部有一塊青痕、皮膚還有些破、致有血色、但是否為打傷則因在院僅二小時、時間短促亦未確認為何傷、問曾用藥否、答僅打一針、因他們要起訴換別家醫院、囑我出診斷書卽去、以後不知云云、又蕚松盛供、年三十五歲、紹興人、在閘北公興橋開雜貨店、與姜阿興與我並無關係、買物認識、綿綸絲廠我一概不知、後來聽人傳說我卽走到局前、見姜阿興蹙眉危坐、及見我卽托我代喚伊甥馬阿海去、我到廠中告知馬阿海、卽由馬前往警局、詢僅看見坐黃包車經過、謂你到濟華醫院以後如何不知、又毛春蘭供、年四十歲、紹興人、在綿綸絲廠做小工、與姜阿興馬阿海等並無關係、姜被打時、我不在廠內、後來聽人傳說、我始趕往、正在打人、嗣我與黃偉臣亦一同到局內、後來伴送醫院、又黃偉臣供、年卅四歲、紹興人、住西寶興路大豐里廿四號、為木匠生理、與姜阿興等並無瓜葛、姜阿興案發生時、我不在場、直至下午二時、聽人說故到廠內、後同毛春蘭到局、姜阿興是我等送他至醫院、第二天送至南洋醫院云云、以上各證人問官均命出具證結存案、又尸妻姜王氏投案請求附帶民訴、判令被告王嘉安等賠償原告損害費以二百二十一元一年計算至卅三年共洋六千六百三十元、壽老費一千元、喪葬費一千元、三共總計八千六百三十元、應令被告等連帶負担償還云云、訊至此、官廳將各被告逐一研訊一過、卽開始辯論、王檢察官論告意見、謂工人的犯罪係為妨害公務私行監禁、按其情節及工人之知識程度當然為意中事、無甚問題的、至警察之打工人搆成瀆職殺傷等罪、依到案人證供詞上之一律無異、是亦可信的、應請依照起訴條律分別處斷云云、旋由被告所延之五律師相繼辯護良允、審判官遂宣告辯論終結、定下月四日下午一時宣判、各被告還押、

註冊局辦事處遷地

全國註冊局駐滬辦公處、因原有辦公地點不敷、特於昨日遷至閘北昇順里口三號辦公、並奉總局通知、卽日起開辦商號註冊、凡特別市各商號請求註冊者、可逕向該處接洽、不必遞送南京總局以省手續、

和尚調戲女子

▲各有不盡不實 閘北梅園路同春典當附近平房內、有做絲之泰州女子王紅弟、年十九歲、昨扭住在恆通路之高郵和尚法名珍來者、至四區公安局控稱、該和尚因在我大姨家貼膳、故而認識、但彼近來時向我調戲誘姦、不允反被辱罵、今日又遭侮辱、故將其扭案請究、詰之珍來供二十三歲、人、素與王紅弟認識、否認誘姦、但按諸供詞兩造均有不實不盡之處、奉判原被各押五天、以整風紀、珍來期滿後驅逐回籍、

抄獲私藏軍火

▲屋中杳無一人 四區公安局昨准警備司令部偵緝處來函、長安路地方有人私藏手槍盒子砲及軍器等、請派警協同來探前往查抄、帶處等語、梅署長派令巡長么萬鈞警四人、協同來探、昨日下午二時三十分密往該路錦繡里第一號小金子家閣往搜查、豈知入內空無一人、除破櫈櫈外無長物、惟在灶披內搜獲大刀一柄、長槍一桿、查該刀槍卽為前四區總署所備之物、係由前任署長劉霈所出資自製、共造純鋼大刀四柄、長鎗八桿、柄上都有記號、而於去年二月十八日國民軍克復滬上時被莠民入署所搶失者、至於函稱之手槍盒子砲等、顯已被私藏者知風挾贓逃去、乃將所獲之刀槍帶回區署、呈明署長、除飭檢隨時注意蹤緝外、論候函復該處備核、

搽用如意膏
治愈闊下皮膚疾病

浙塘西塘沈杏年先生聲稱面部小瘡色赤而痒、搽用如意膏、旬日之間、赤退痒止、完全告愈

浙江西江洪家灘沈杏年先生來函云、鄙人去冬忽於面部生出小泡、色赤而癢、用中西藥膏搽擦、毫不見效、及購如用意膏搽之、三日赤退痒止、又搽數天、完全告愈、旬日之間、返我本來面目、皆貴局膏如意之力也、感激無報、草數言以鳴謝忱

如尊處無從購買、如意膏祈卽寄郵票洋六角至上海江西路六十號韋廉士醫生藥局、原班郵寄一盒可也、郵力在內

七浦路焚斃三命

邱生記印書局起火 累及三家損失頗鉅

七浦路八百另六號八百另七號門牌邱生記印書局、昨早五句半鐘忽然失愼、霎時濃烟密佈、冒穿屋頂、火光直冲霄漢、當經各段消防隊員聞警立驅救火車馳往灌救、直至六時餘始將撲滅、而匯司捕房亦派包探周榮生及西探華印各捕前往彈壓、並查明除起火之邱生記書局及毘鄰八百〇五號門牌悉付一炬外、八百〇八號門牌之前樓面屋頂亦遭波及、八百〇四號門牌則受水漬、綜計損失頗鉅、當火熾時、住在八百〇六號前樓之紹興婦人汪陳氏年三十六歲、後樓之揚州傭婦某氏（因其主人並不在滬故不知姓名）、及三層擱樓婦人顧陳氏之九歲孫兒顧吉祥等三口、均因不及逃出慘遭焚斃、尙有寶山人馬阿根因驚從樓上躍下、致跌斷腳骨、由捕車送同仁醫院醫治、並飭工役在瓦礫中將三尸體扒出、均已焦頭爛額、斷臂折足、面目模糊、慘不忍視、嗣卽舁入虹口斐倫路驗尸所、候今日報請臨時法院派員檢驗再核、

江陰同鄉歡迎會紀

江陰旅滬同鄉會、昨歡迎新由德國回國化學博士葉吉庭本會法律顧問徐彙茹沈貽芳碩士繆鍾秀法學博士四君、到奚尊街趙麗彬崔福莊等八十餘人、奚紹駿主席致歡迎詞畢、葉吉庭博士演說德國工業發達狀況、並謂我國受外國經濟侵略、利權外溢、不知萬幾、抵制日貨、經濟絕交、固為目前要著、而根本辦法、須提倡國貨發展實業以圖永遠、後由徐彙茹邱崧甫馮經達張朗峯相繼演說、觥籌交錯、賓主盡歡而散

出版界消息

▲日本暴行案 五三慘案、舉國共憤、血氣之士、莫不羣起謀國、浙江省政府祕書處陳秋陽君、鑒於國家宣傳徵弱、特發弘願、獨力編輯日本暴行案一書、逐期出版、分贈國內外各同志、恐難普偏、並酌定極廉之價格、備市銷售、以冀稍挽人心於萬一、與尋常營業性質絕對不同、刻第一期已經出版、凡一百六十餘頁、十餘萬言之多、內容編制、殊稱完備、其敬告閱者三則、足見其熱忱為國之一斑、我國人似不可不人手一編也

▲國恥寫眞記 吳縣馮秋農君、因鑒於年來帝國主義者勢焰日張、對於吾國侵略尤甚、為喚醒民衆起見、特編成國恥寫眞記（原名國恥實錄）一書、詳述我國八十餘年來外交上失敗之傷心史、搜羅宏富、考證詳明、而每章之後、均有公正之評論、淺顯之按語、更足以資警惕、該書曾經蔣總司令鑒定、並有于右任題眉、蔣介石、李濟深、何應欽、孔祥熙、陳果夫、鈕永建、薛篤弼、黃郛、王正廷、錢大鈞、葉楚傖、蔣百器、陳去病、劉雲昭、張定璠、戴石浮、楊虎等之題字、丁惟汾、何民魂、范烟橋等之序文、原定五九以前出版、旋以加編五三濟南慘案、致延至今日始行問世、全書都一百四十餘頁、成本每册須四角左右、惟馮君為普及宣傳起見、祇實售大洋二角、總發行所蘇州木瀆國恥寫眞記編輯社、寄售處本埠四馬路泰東圖書局、四馬路現代書局、香港路銀行週報社、蘇州觀前街振新書社、

▲贈送五卅紀念特刊 汪勵吾周介天於五卅慘案發生時創刊國貨介紹彙報、奮鬥不懈、現已出版至六十期、本期兩大張、為『五卅紀念特刊』、內容警惕、免費贈閱、各界凡函索者、用中國紙書『烈士犧牲同胞警醒』及『我誓用國貨永久抵制仇貨』十九字、直寄上海南市大碼頭路國貨介紹彙報發行所、卽當照寄、

商界新聞

▲商品陳列所新到出品 近來特派專員朱德超前往各工廠徵求新品送所陳列、或寄售者接踵而來、就中最新穎之出品如王義豐和之各種絲呢、永安紡織公司及鴻章紡織廠之各種棉織品、陳嘉庚之套鞋車輪熱水袋等、勝德織造廠之各色花邊、中國食品公司之各種食品、德大行之花蓆膏石、美術公司之人像、以及其零星物品計達數百種之多、均極價廉物美、為國貨之冠云、

▲人獅國貨肥粉之暢銷 魯商康起鵬等在濟南創設中國肥粉廠有年、業經前農商部註冊專刊五年、為歷城礦產製造成績甚佳、其顏色雪白、質合硫酸鉀、農民購用或稱有效、自今春設總發行所於上海東西華德路瑞慶里、派吳鑾為滬經理、發行以來、大受歡迎、近日來貨亦旺、出貨亦多、吳君鑒廣告之重要、擬在著名各報努力宣傳、並於各車站與碼頭樹立油畫大告白、聞其計劃最近期內預備萬元為廣告費、當此提倡國貨之際、誠為替代洋貨肥粉之佳品云、

▲恆興老牌雲紗到滬 虹口廣東街頭壩浪垣興號、開創三十餘年、日昨已由廣東運到上等老牌雲紗一大批、俱係純絲織造、經久耐用、永不脫拷、顏色分黑拷紅拷兩種、花樣極多、悅目可愛、聞該號主為提倡國貨起見、爰將各款新到雲紗一例削碼賤售、如購整疋市沽亦照批發價錢、

▲誌謝 上海報界子弟義務學校今日下午一時假西門內莊家橋念一號開懇親會、承贈入場券兩紙、謝謝

九牛牌 二虎牌 肥田粉 招請經理

本行中國首創發售泰西名廠出品九牛牌二虎牌肥田粉多年、牌子最老、貨質唯一、滋養力保證充足、用於各種五穀植物、發育速旺、農產豐收、已用各農人咸稱功效偉大、名馳遐邇、今因普及便利農民起見、招請經理

請有各縣各埠各鎮各鄉之商店願為經理批發者、函投本行接洽、業宏利鉅、幸勿失之交臂、仿單章程函索卽寄、上海界路一七三號 肇豐行啓 電話北四五三

萬春醫院 首創第一 **電療濁** 全安無害

本院鑒于淋濁僅用洗注射服藥等法、雖能除根、收效甚慢、特用電機電化治療、毫無痛苦、奏效神速、輕症一星期、重症二星期、保證完全斷根、經檢驗確無淋菌、立卽飲酒過勞亦決不復發、且於人體生育上有益無害、絕對保證可奏速效、至於止濁清尿、則一二日足矣、如有敗症、退還醫費、以昭信實 ▲花柳症負責除根、內外產婦科花柳病均可負責醫愈 ▲四川路橋北堍沿河郵政局東 張一峯博士 蘇月城醫師 楊黛青女醫

滬江 男女 性病院
專治下列各症
新白濁 橫痃 梅毒 陽痿 遺精
老白濁 下疳 囊腫 早洩 婦科
本院主任陳贊臣博士留德多年、對於性病經驗宏富、新老白濁用德國新藥注射數次卽能全愈、陽痿早洩及上列各症均用最新科法治療、無不收效極速、並請日勤女醫師担任婦儒花柳病全科及子宮疾患等、院址大馬路抛球場七十三號麗華斜對面、診例一元

老靶子路福生路口 電話北第一二二五二

百星大戲院

今日日夜開映

他們愛國 唯一策略

◘德國海軍戰事愛國實事巨片◘

◀愛姆敦▶

優待愛國同胞 並不加價

寧為玉碎 毋作瓦全

時間 日戲下午三時 下午五時半 夜戲九時一刻

價目 日戲樓下六角 樓上一元 夜戲樓下八角 樓上一元二角

電話中央三二五五號

中央大戲院

每逢星期三星期日換片

時刻 日戲三點起 五點半 夜戲九點鐘起

價目 日戲樓下三角 樓上四角 包廂六角 夜戲樓下四角 樓上五角 包廂八角 一律小洋 幼童減半

偉大宮幃哀豔鉅片

◀盧宮祕史▶ "The Prisoner of Zenpa"

片中加印中文說明

電話北二二三二號

新中央大戲院

每逢星期日星期三換片

時刻 日戲三點鐘起 五點半 夜戲九點鐘起

價目 日戲三角 四角 六角 夜戲四角 五角 八角 一律小洋

華劇影片公司最近出品古裝愛情武俠巨作

◀海外奇緣▶

張惠民 吳素馨 主演

地址虹口東武昌路四號 電話北九二七五號

武昌大戲院

(時間)三時 七時一刻 九時一刻 日夜一律 (價目)樓上四角 樓下二角

著名冒險愛情長片

犬明星琳愛蒙林肯主演

◀泰山歷險記▶

◀第五集至第八集▶

◎加印華文字幕以便觀覽◎

開設虬江路中 聘請粵東

廣舞臺寰球樂全班 四月十一日夜戲

電話閘北二百六十五號

日戲 ●配景俠豔情劇● 芙蓉恨 下卷 大演雙人頭賣武

價 特等大洋二元 頭等大洋六角 二等小洋三角

夜戲 (新編配景俠豔佳劇) 鐵筆挽離鸞 ●鄧英君新編傑作● 全班名伶落力拍演

價 特等大洋二元半 頭等大洋一元 二等小洋五角

永安天韻樓

◀露天影戲▶ 開映大中華百合公司傑作 大破高唐州

大京班 王樹臣 俞蘭卿 陸子良 伍逢春 譚紅梅 小瑞亭 小長勝 琴豔芳 何雲英 四一四二本狸貓換太子

鳳儀班 金鳳樓 朱桂紅 胡沙朋 朱韻聲 崔金霞 馬权岩 徐惠寶 胡青峯 ◀日夜開演拿手好戲▶

男子新劇社 柳 吳愛珠 王少白 金玉如 張四維 趙文聲 李君梅 ◘新青年◘

◎欲知詳細說明請閱天韻樓日報

先施屋頂花園

大京班 特煩應君寶蓮新排大宋歷史好戲 (十五本)(十六本) 狸貓

樂社女子新劇 特煩呂君夢樵新排著名俠義警世新劇 江湖大好老 特此籌備排練純熟即日開演

國產影片 同居之愛 日夜開映

新新屋頂花園

新聲大京班 王俊宸 張銘軒 趙君甫 麒麟甫 李鑫培 王寶蓮 秦雪霞 王蘭卿 水上飄 宴杜文 七八本 ●飛龍傳●

鐘社新劇 林雍容 夏天人 宋癡僧 張大公 秦哈哈 董天心 日本 (與山東)

精神團 張冶兒 易方朔 ◀滑稽新劇▶

露天場 少林會 鄭吉清 ◀驚人武術▶

大世界

地址愛多亞路 西新橋堍

大世界建築告成大之露佈

(門票小洋三角)

△須知今年之大世界非去年之大世界

△此後之遊戲場為[illegible]之遊戲場

略撮大要如下 新建五層樓高大洋房分●亭●台●樓●閣●廳●悉號共和一層有一層之精美術道一場有一場之新奇遊藝共和廳、陳列名花四時常設雅座品名閣中得靜共和、紹興文戲遠台彩南方歌劇彈詞說部共和樓、徽州戲純粹徵調各方閣滑稽捧腹共和台、魔術新戲從末有過科天影魔術奇巧莫瀾共和亭、高蟲雲霄俯觀洋場車水馬龍蠹在跟底其餘大京班摹芳會唱卷戲杭州班等等尚有種種遊藝不克遍載露天影戲場陳設大千世界都門一所

榮記 大舞臺 男女合演 四月十一夜戲 准演文武拿手好戲 價目注意 一元 八角 六角 四角 三角

殷春虎 于蓮仙 張豔軒 沈竹芳 李桂芳 張桂芬 林樹森 孟麗君 李桂春(即小達子) 筱凌雲 袁小樓 白鳳英 李瑞亭 小桂元 陳嘉麟 孫慶芬 李勝奎

◘四本 鎮國高廷贊◘ (奇女夢 豔出世)

法界共舞台男女合演 四月十一夜戲

電話三千五百十七

月樓七角 特包五角 頭包四角 官廳七角 特廳五角 頭廳三角 二廳二角 三層二角 廂三角

陳樹田 潘雪芳 龍幼雲 韓長寶 琴碧芳 蔣麗霞 粉菊花 龍幼雲 牛富貴 韓長寶 增長勝 夏培蔭 蔣麗霞 馮志奎 曹葛次江 冰鳳 豔王山

吃人肉 少年志立 (嫦娥)(奔月) 大舞乾坤圈 全本鴻鸞禧 全本◀打漁殺家▶

丹桂第一臺男女合演四月十一夜戲

雲中鳳 杜雲卿 程玉菁 趙雲霞 瑞德寶 雪明玉 小三麻子 劉瀛洲 安舒元 劉筱衡 蓋玉廷 白玉豔 劉文美 小孟七 孟鴻茂

火燒中關勝 (大登殿) 福將胡大海 莫愁女挖目

天蟾舞台 男女合演 四月十一夜戲 特煩全體名角 一齊登台 准演文武傑作拿手好戲

彭春珊 董志揚 高百歲 潘雪豔 劉漢臣 琴雪芳 麒麟童 小楊月樓 王芸芳 劉奎官 琴秋芳 葛華卿 楊菊笙

新排新劇 (三四本香蓮帕) 今夜初演

林記更新舞臺男女合演四月十一夜戲

周翠蘭 劉斌崑 劉鳳卿 陳佩卿 張韻樓 筱月紅 香豔親王 筱紅 菊紅 冠影 喜鳳 王君 劉培 張德奎 鞠桂卿 蔡

今晚初次開演 ◀山東響馬▶

上海舞台四月十一禮拜二夜戲

電話中央五五六〇

吳桂芬 趙韻聲 玉豔 黃琴 劉麟 趙東昇 王文祥 趙如泉 趙君玉 王桂卿 郭春華 賈璧雲 劉豔琴 曹毛包 筱蘭芬 于雨亭 吳桂芬 李春利

◀全本金鎖記▶ 遊龍戲鳳 ●全本風波亭

中國通商銀行總行廣告

本銀行創始前清光緒二十三年招集商股資本額定規銀二百五十萬兩專定期活期往來各種存款抵押信用各種放款及匯兌等一切銀行業務本埠南北市分行及外埠分支行兼各種儲蓄手續便捷利息優厚印有詳章取索即本如蒙惠顧無任歡迎

電話 經理室一〇五九三 營業室一六一三八 會計室一〇二七八 電報掛號三七七三

上海黃浦灘七號

冠生園股份有限公司第五屆股東常會通告

本公司業經議決定六月廿四日即夏歷五月初七日星期日下午一時在上海南京路中市本公司三樓開第五屆股東常會議決分派官利並改選董事監察人凡我股東務希攜帶入場證親自或書面委託他股東準時列席為荷再自通告日起至開會日止停止股票過戶除專函通知並寄入場證外特此登報通告 董事會謹啓

遺失存摺聲明

今遺失上海小東門周益大布莊王腹記定期存摺一扣丁卯九月底存入元五千兩訂明本年陰歷三月底到無該摺業己還失期論中外入遺拾得永遠作廢除零已向該莊掛失立新摺外特此券報聲明 王腹記啓

遺失聲明

本廠經理由蘇返滬在途中遺失皮夾一隻內儲鈔票三十元友人借票一紙支票十一紙計規元七百七十八兩○七分五厘洋四十元除己分別杏照井付外合再登民申新三報聲明無論何人拾得作為廢紙倘能將原物見還者概不追究並具相常報酬 計開 三星支衡吉四十七號 初八期洋四十元美綸祥支慶成二十三號 初十期元七十一兩四錢 中南文信裕張字三號初十期元一百五十六兩八錢 南洋支恆裕五號 初十期元六十七兩五錢 售品所支恆裕 四十九號十一期元五十二兩 同記支寶豐二十三號 十一期元二百兩 錦成泰支恆大六十二號 十二分元九十五兩華信棧支同餘永記三十九一 十五期元三十兩 吳第泰支慎康四十八號 十五期元念四兩號鎰大支憤餘四十號六十五期元三十兩○六錢七分半北洋香港國民銀行N07269建期元五十兩○七錢 王瀚如借票一紙計洋五十元 南京路北福建路四百七十號天和機廠啓

醫內幼科

祝味菊醫生

診寓愛亞路滲水路口關帝廟隔壁三多里內 門診上午九時至下午五時 餘時出診

爛腳 爛腿

百樂藥膏專治爛腳爛腿各種濕毒濃水等瘡以及凍瘡潰爛積年累月濃水常流諸藥無效者速貼此膏雖十年八年不愈之瘡包可立即見效尅日收功誠不可思議之神藥也

每張大洋二角不靈退洋

外埠郵票可代洋寄費加一成

上海望平街晶報館戴君代售

百樂藥房啓

地址虹口乍浦路 電話北一四八號

虹口大影戲院

每逢星期一星期四換片

時間 日戲三點鐘 夜戲七點一刻 九點一刻

(價目) 樓上三角 樓下二角 日夜一律

今天日夜開演三次

亂世忠臣

大東門南 小南門北

城南通俗大影戲院

每逢星期二換片

時間 日戲二時半 夜戲七、九時後

(價目) 優等正廳一元 特別正廳四角 包廂二角 幼童減半 日夜一律

今天日夜開演

中國影片

但二春主演

◘小公主◘

●上海公司出品●

●預告● 十四日起開映 (王氏四俠)

德國柏林大學醫學博士江逢治監製

痧藥水

貴重原料：道地配製

(江逢治痧藥水)行銷十餘年救人千萬每年均由江博士親自配方監製不惜巨本選用貴重原料絕無奮興之劑為市上最道地之痧藥水確有起死回生之特效一試即知

慈善施送：審慎辨別

▲以江逢治痧藥水送人。確乎陰功積德

▲誤購市上劣質痧藥水。反而誤人性命

江博士每年自製痧藥水寓慈善於營業並選用極貴重之原料而定極底廉之代價亦是普救病家之意所以效力遠勝於別類非市上負利之輩可比慈善家如欲好行其德惟有施送此老牌(江逢治痧藥水)方能確實救人性命如貪一時之便宜而購無信用之劣水竟能誤人生死因急痧暴發之時施救宜快延誤片刻人危不堪也

起死回生：百發百中

急痧既起立服此水數滴竟止瀉止吐雖已命絕氣斷只要胸有微溫服此水後竟能回生並非大言儘可試服

價目 每瓶一角 每打一元 批發特別克己

上海四川路一三四號 江逢治製藥公司 總發行

◀新舊劇家▶

顧旭昶

◀女子新劇▶

張花影

特別改良警世 新劇玲瓏佈景 行頭全新喜 臺堂會定期不 課男女合演 十八元八本送 雙賚全體女子 廿四元八如 蒙賜顧請至南京路四五六菜館對面飯店弄內八號接洽可也

柏林德國大學醫學博士

謝其綱

診所南京路香粉弄寶成銀樓樓上電話中央八五三五住宅施高塔路恆豐里十二號門診時間上午九時至十二時下午四至六時

讀劉文島氏「譯民約論序」書後 （CL）

—原文見本報閒話欄—

劉公文島，余精神上認識之已久矣，民國十四年，余就讀滬上S學院，初春時節，院長請劉公來院講演狄驥學說，余始見劉公，魁梧奇偉，精神奕奕，講解娓娓，尤所心折，自是時始，余認識劉公而精神上更有強固之信仰與服膺，信仰彌篤，服膺彌深，於是對於劉公之歷史，亦探究彌詳，同時並悉與公同譯新軍論之劉夫人廖世劭女士焉，去年初夏，余自二十六軍軍次，遄赴首都，時劉公主任總政治部，余以家兄之介，亦供職於該部H局，故得有機會，親領教誨，欣幸奚似，猶憶仲夏之日，炎陽懸空，劉公集全部工作人員訓話，對國事慷慨激昂，並嘗以其夫人羸弱為慮，勗諸同志以「有強健之身體，始有偉大之事業」。同年八月，因總座高蹈，劉公亦追隨他往，時余適臥病醫院，幾瀕於危，越時三月，始得告痊，迨反滬濱，探詢劉公蹤跡，卽與劉公相知最深之C公，亦皆莫知下落，迨廖夫人噩耗傳來，余為之悲悼異常，默念劉公聞耗，不知將如何悲痛也，迺讀劉公「譯民約論序」，一字一淚，令人不忍卒讀，嗚呼，蒼蒼者天，曷竟使劉公遭此巨創也，雖然，往者已矣，須知吾人遭遇，何莫非死人之領域，生與死不過時間之久暫而已，甚望劉公本廖女士「強毅」之精神，與夫其「不斷奮鬭」之勵語，制悲節哀，為黨國宣勞，謹草數語，一以悼廖氏之亡，一以慰劉公之悲傷。

一九二八，五，十六，於總政訓部。

閒話啟事 （鳳）

本欄於下星期四起發刊各種特號。

（一）離婚問題專號；
（二）讀書問題專號；
（三）戀愛問題專號；
（四）生活問題專號；
（五）舞蹈專號；
（六）歌曲專號；

以上各種稿件，希望朋友們源源惠賜，謹備薄酬，以報雅意。（惟篇幅勿過長，字數在一千字內。）請謄寫清晰些！

持志大學之對日經濟絕交宣誓典禮(下) （陶秋英）

以上關於典禮的記載，就算以三段演說為結束。（當時還有屠惕三同學的演說，因聲音較低，未能全部聽得，從略。）以下是我的感想：

我們不要說常常明知之而故犯之的五分鐘熱度是不行的，我們就算是眞能永久堅持到底，還不是都雜同學所說的一個無聊的辦法嗎？譬如今天日本欺侮我們，我們便抵制日貨；明天英國欺侮我們，我們便抵制英貨；後天美國欺侮我們，我們便抵制美貨，再後天德國法國：照這樣下去，一切外貨，算他「決心」當然是決心；但是請你們先在你們的周身一看，有幾件不是外貨，那一件外貨可以永久的不買它？唉！老實說一句，簡直沒有幾件呢？那麼，提倡國貨，是最緊急的事情了！可憐呀！「提倡國貨」，又正和「經濟絕交」一樣——誰也知道而誰也不能實行的一件事情。（並不是眞正說全中國一個都沒有，但這眞是最少最少數。）最可痛恨的，是一部分的商人，資本家，他們巴不得乘人心憤激，實行抵制仇貨時，却把他們自己的商店裏，或是工廠裏原有的國貨出品，減輕成本，提高價格，可以在這時候作為大大的賺錢的機會，這也許說我們可以指導他們，警告他們，算他是以後再不會發現這類情形，但是，我們試向全中國一望，一共有幾家獨創的工廠？工廠裏的出品是怎樣？出品的原料和機器又是怎麼樣？在在都可以使我們失望，所以提倡國貨的根本問題，却又在設立工廠，培植原料，製造機器。

怎樣解決這三種問題？我以為最最緊要的，在乎人人能守他的本分。

我們的本分是：

一、人人　日常須實行的，是不買仇貨。

二、農人　須努力於國貨的原料的培植。

三、工人　一方面注意原料，一方面須努力於國貨的改良。

四、商人　勿以經濟絕交為國貨賺錢的機會，須削減國貨的價格，以引起國人的信仰。

五、學者　勿徒事於貼標語開會等宣傳，須努力於學業以蓄養自己的學力，為國儲才，作抵制仇貨的後盾，作提倡國貨的先鋒，我還要把我們的誓文錄在下面，請大家也宣誓起來。誓文說：「予謹以至誠當衆盟誓，今後無論日常用具各色什物決不取給於日貨，有違之者，神靈殛之，此誓，中華民國十七年五月某日宣誓者某某」：

新潮流中之日本婦女(下) （心水）

日本法律禁止十五歲以下的女子出嫁，禁止十七歲以下男子娶妻，男子在三十歲以前，婚事須得父母同意，女子在二十五歲以前，婚事須得父母的同意。在二十歲以上的女子，在未嫁以前，法律上的地位與男子平等；但是既嫁之後，關於法律上的行為？如借償產及其他法律上的事務，都須經她丈夫的手，沒有自主之權。這樣看來，婦女嫁了人，反而把身分降低了，似乎有點不通！

日本的離婚，也比往昔為盛。最近雖沒有看見有什麼統計發表，據一九二三年的統計，離婚佔全數婚姻百分之十，也很可驚人。在日本離婚最容易的辦法，是男女兩方都一致的同意，便無問題，此外離婚的主要藉口是私通。但是關於這一點，日本法律也有一種特異的情形：就是做丈夫的可以到法庭控訴老婆與人私通，做女子的却不能，必須受她丈夫引誘的女子的丈夫因此事控了她的丈夫，纔能定她丈夫的罪。不過法律上雖不因做丈夫的有私通或嫖或娶妾的行為而准許做妻子的離婚：但近來因社會心理的維新，這種事已為輿論所不許。

日本工廠之工人，有百分之五十六是女工，而童工裏面也以女子居多數。

在日本的初等學校，男女生的數目雖相等，但一到初等後再高年級的兩年裏面，女生的數目只有男生的一半。不過最近的「學校律」將設免除這種不公平的情形：因為照這種所頒行的學校律，全國的男子兒童都須入校到十六歲，義務教育的年齡要提高到十六歲，童工的年齡也不准在十六歲以下。這眞是教育方面一個大進步。日本婦女現在還沒有選舉權，居然有這樣法律通過於議會，眞是好現象！

要謀得有益的革新，在民智方面想，根本之圖還是要普及教育，提高教育。

求人不如求己

電影明星王元龍君轉寄來的一封信

（這是我友祁子先由鄉間（種田）寄給他親愛的弟弟的一封信。我看見之後，倒覺得有給小學生們看看的價值，特地抄錄如下。）

親愛的子進弟弟：我在本月初九日接到朋友寄給我的一封信上說：你在校中只知道運動，不知道用功，曾致於考試分數不及格哩！我聽見這個噩耗傳來之後，覺得非常憂慮。子細想想，反而倒樂起來哩！那末起初憂慮的是什麼呢？就是我們這樣窮苦的鄉下種田人，拿着父母血汗得來的金錢到學校裏來讀書（一年要八十元左右），再不乘着腦力充足，學力堅銳的時候而用功求學，將來恐怕弄到沒有飯吃的一步呢，何況革命革新，人類競爭，優勝劣敗的現在時代呀。

在學校裏運動果然要運動，並不是叫我們只知道運動而不知用功讀書的呀！況且我們慈愛的父母還要想你下半年做鐵匠學徒呢倘使你今年暑期大考分數不及格而要留級的時候。最親愛的弟弟呀！自救與自殺，（要讀書與不要讀書）都在乎你自己呀！

後來子細一想，做學生們的小半都是這樣，不知進學堂，就好白相，不知用功，致於父母苦苦得來的金錢和永久慈愛的心望，早已拋棄到九霄裏去了。

結果：大放了，分數不及格而要留班了，（但使及格非但是？）同學們也慢慢地離開了。到了這個地步，轉學吧，又要入學試驗，尋死吧，又是徒然，到了那個時候，那末自己灰心了，眞眞覺悟了，發奮用功了。這也是做學生們不需經過而方能成功的路經呀！弟弟：不知道你能夠達到這樣的地步麼？倘使能夠達到，可是比較現在就開始用功還要好得多哩！這是我所以想想快樂的一點呀！頂頂可惜是在乎兩者之間啊！

望你接到這封信之後，自己立定一個宗旨，不要差使慈愛的父母和懊悔的我失望呀。

募捐隊 （獨幕劇） 君陔

時期——五三慘案後

地點——上海

人物——莫樑新（五十幾歲的商人）
——莫妾（十八九歲的少女）
——老媽子——募捐隊甲乙丙丁四人

佈景——一富人華麗之臥室，

（妾）（彎着身替莫裝鴉片）「老頭兒你究竟愛我不呢？」

（莫）（橫臥在烟榻上努力的吞雲吐霧）「我的心肝，你怎麼這樣說起來呢？我有什麼對不起你的地方？」

（妾）「為什麼前幾天叫你替我募幾件衣料至今還沒回音？」

（莫）（大笑）「哈哈這件小事我眞忘了，你不知道兩天我正忙着預備發財呢；現在上海不是有抵制日貨的風潮嗎？哈哈這正是我財運亨通之時呢！記得前三年五卅慘案後的抵貨潮中，我私進了一批英國貨，賺了幾十萬元，現在這求之不得的機會又來了，趁此我又可以賺一笔大錢，那時你要的珠寶鑽石都有，幾件衣料算得什麼一回事呢？」

（妾）「等你發財恐怕又要把我……」（見老媽子上停語）

（老媽）「老爺外面來了許多募捐的學生了，叫他們去他們不肯去呢，」

（莫）（這時已吸足鴉片坐在烟榻上喝茶）「什麼？募捐嗎？唉！眞討厭」。（說完後就衝外面跑，妾與老媽子跟在後面，至會客室，見甲乙丙現不悅之色。）

（甲）（見莫脫帽行禮。）「先生我們的來意可說是不言而知了，請你略略的解囊捐助些吧。」

（莫）（不悅）「我自己窮得不得了，那裏還有錢捐人？」

（丙）「先生不論多少總應捐些，這是愛國之事呢」。

（莫）（厭惡的樣子）「我早已說沒有錢，你們可以走，不要在此喋喋不休！」

（乙）（手持捐册）「先生我們並不是喜歡喋喋不休，因我們要盡我們的救國的天職，不願作亡國奴，因此常犧牲了我們的功課，出外募捐。」

（莫）（觸動心事，突現怒形，用力的向乙在頰上一掌）。「混蛋！什麼亡國奴？趕快滾！不然，我要喊捕了。」

（甲乙丙）（三人齊憤怒跳罵），「哼！你竟敢侮辱我們嗎？竟敢拿巡捕恐嚇我們嗎？呀！你這冷血動物呀，你這昏庸無知的可憐虫呀，你以為依着帝國主義，就可享福一世嗎？你以為做亡國奴是榮耀的嗎！你這國家之賊，萬民之仇，我們今天要打死你，為民除害，」（三人作欲擊狀，口中高歌，「奮鬥！奮鬥！努力奮鬥！剷除喪心病狂的劣紳奸商打倒帝國主義的走狗」。

中華大文豪親自經驗

韋廉士大醫生紅色補丸紅色清導丸嬰孩自己藥片為家庭良藥證明確有偉大效驗

上海喚羣書報社社長三五特刊總纂徐中將翰臣先生浙之鄞縣人也為當代文學而兼書法演說法律政治軍諸家也因平素護黨救國立說著書操勞過甚致腦力有時失健遂購服韋廉士大醫生紅色補丸迄今腦力復充精神加倍其夫人王妙春女士及公子世錄（現亦任軍事高等顧問）世鈐世針並令媛靈球靈珠靈玥令長媳顧淑德等亦曾服此丸均有彰彰明效此外復有紅色清導丸能潤肝潤腸嬰孩自己藥片亦為兒女腸胃各症之聖藥徐中將之男女公子亦服之而奏功者也茲將該中將所題贈藥到病除四字攝鑄鋅版披露報端以為世之同病者告韋廉士大醫生馳名家用良藥凡經售西藥者均有出售或直向上海江西路六十號韋廉士醫生藥局函購每一瓶大洋一元五角每六瓶大洋八元郵力在內紅色清導丸每一瓶大洋六角每六瓶大洋三元郵力在內嬰孩自己藥片每一瓶大洋六角每六瓶大洋三元郵力在內

題韋廉士大醫生紅色補丸

藥到病除

鄞縣徐翰臣

商情

荷糖暴跌三錢

▲日糖登記尙在觀望

昨日糖市海外電訊、古色現糖價二、七五、紐約期糖九月份二、八一、十二月份二、九〇、明年三月份二、七六、爪哇現貨價一五、七五、六月份一四、七五、七月份一四、六二五、八月份一四、五〇、本埠公會市場劃盤極爲靜寂、和砂白糖貴七兩三錢半、十號荷赤七兩三錢、中砂白七兩一錢、次至七兩、交易不多、市象且弱、國產青赤糖因走消殊呆、市亦見疲、昨開黃崗青八十九、價六兩三錢、棉湖赤善莊貨開百餘元、價七兩五錢至七兩五錢半、荷赤跌勢更猛、昨禎祥號開出、十號貨近千代衣、價七兩二錢、比之前盤跌去三錢、蓋田新貨不日接抵之故、又該業自議決登記辦法後原定昨日截止、茲因觀望者多、故已延期、微聞該業現期糖貨、定約在四十餘萬包之多、現在已登記者不及百分之一、抵貨運動、不致可能徹底否、

厘價趨勢平穩

▲輔幣均趨軟化

洋厘 昨二十八日（卽夏歷四月初十日）、厘市依然平穩、早市七錢一分八厘三七五、比前日微高二五、午市七錢一分八厘八七五、亦加半厘、惟市場內交易並不興盛、加之銀行封關、故鮮出入、客幫去路亦淡、僅以業中做開小行等款一百萬左右、抄票現洋等祇數萬而已、惟小同行吸收鈔票胃口頗濃、而匯頭等交易平常、新幣來源亦滯、是以厘價趨勢平穩、

輔幣 市況復趨軟化、早市江角爲六錢一分五厘五、比上日小落半厘、午市仍爲六錢一分五厘五、較前日見漲半厘、廣角早市五錢八分八厘半、比二十七日降去一厘半、午市五錢八分八厘、亦降一厘、成交十萬左右、實緣去胃不繁、賣戶較多之故、折兌行情遂見提增、計早市一千二百二十角〇七分、較上日加大三角六分、午市一千二百二十一角六分、亦增三角、

銅元 迭長未已、追昨又放長一千文、計上下午同爲四萬另七千文、成交四萬餘串、蓋受銀折不鬆、現貨尤多所致、衣牌早市二千九百二十四元、午市二千九百二十六文、比較上日縮大八九文、角坯未更、仍同計二百卅九文、貼水早五十三、午五十四文、見升一文、

銀拆 昨星期一、適逢西節封關、於是各銀行休業、故無收解可紀、華商各莊亦無大宗進出、惟今天（星期二）開關、各商應解款項較巨、拆息遂見遞增、早市二錢二分、已大五分、午市二錢四分、亦昂八分、

日商紡織廠之在華概況

秦心農

記者按日本以經濟侵略我中華、紡織業爲最有力量、今閱秦君來稿而益信、其魄力之厚、規模之大、而尤以用心之強毅爲可驚、際此抵貨聲中、若不亟謀根本解決之方、恐不能輕易挫其鋒鋩、除按日錄登外、希讀者勿以事不切身而忽之、使作者失望也、

名山

日本對華貿易以棉貨爲主、自歐戰事起、犇英印各貨之在華地位而據爲已有、迄今更見重要、試閱海關報告、卽可知之、淸末復有在華通商口岸設廠之條約、繆於我國工人之易集、工價之低廉、原料採購之便利、製品之易於推銷、紛紛來華設廠、已占全國紗錠三分之一、故日本在我國棉業市場佔絕大之勢力、當茲經濟絕交聲浪高漲之時、日商在華紡織業狀況、想爲熱心之士所亟欲知者、特略誌于下、以資參考、（未完）

標紗仍屬平疲之象

標紗 交易所以限制新賣買、成交甚少、上午僅拍開五盤、成交祇三百五十包、午前以稍活動、市勢亦平疲、統計全日成交一千八百包、各月價如下、

	上午	比前日	下午	比上午
六月期	一五九·九〇	大〇·五〇	一五九·二〇	小〇·七〇
七月期	一五九·二〇	大〇·二〇	一五九·〇〇	小〇·二〇
八月期	一五九·二〇	大〇·三〇	一五九·一〇	小〇·一〇
九月期			一五九·二〇	
十月期			一五九·四〇	

現紗交易尙活動

現紗 市上現紗交易尙佳、以雲南廣東兩幫爲最多、俱係粗紗、統計全日成交現貨八九百包、期貨五十包、由雲南廣東四川安慶江西福建內地野鷄同業等辦去、行情較大二錢五分至五錢、日紗依海有交易、實深浩嘆、茲將各牌紗價如下、

支數	牌名	價
四十二支	藍鳳	二六七·〇〇
	雙錢	三〇三·〇〇
三十二支	寶塔	二二〇·〇〇
二十支	八鐘	一八二·〇〇
	富貴	一八一·七五
	金城	一九二·〇〇
	雙地球	一八八·〇〇
	藍鳳	一六九·〇〇
十六支	八鐘	一六三·〇〇
		一六三·五〇
	大發	一六四·七五
		一六五·〇〇
十支	藍鳳	一六四·〇〇
	大發	一五二·〇〇
		一五一·七五
	帆船	一五三·〇〇
	寶鼎	一五一·七五
	金鷄	一四九·〇〇
	金城	一五二·五〇
八支	雙獅	一一三·〇〇

標棉跌落三四錢

標棉 交易所午前以外棉平穩、無甚變動、午後以有某鉅戶賣出、市氣一振、且現貨交易清淡、各月俱跌三四錢、全日成交四萬二千九百担、各月價如下、

	上午	比前日	下午	比上午
六月期	三八·四五	小〇·一〇	三八·〇〇	小〇·四五
七月期	三八·六五	小〇·一〇	三八·二五	小〇·四〇
八月期	三八·七五	小〇·〇五	三八·三五	小〇·四〇
十月期	三七·七五	小〇·一五	三七·四五	小〇·三〇

現棉交易冷落

現棉 現貨交易極爲冷落、各廠商前因本棉到貨少、而價格昂貴、作定外棉、以供銷用、現則陸續到埠、日日來外棉因匯水關係、合價較廉、態度更見消極、日廠祇批貨之程度爲進退、意持觀望、棉市前途、殊少樂觀云、

外棉平穩

海外市況 二十六日紐約電、美棉市況極爲平穩、各月期漲跌一二磅音、印棉稍漲、二十八日日本棉紗市況亦爲平穩、二十支現紗無變動、利物浦停市、茲將各月市價分列如下、

美棉	二十六日	比前日
七月期	二〇·六一	大〇·〇一
十月期	二〇·七〇	小〇·〇一
十二月期	二〇·五六	小〇·〇一
一月期	二〇·四八	小〇·〇四
三月期	二〇·四〇	小〇·〇四
現貨	二一·一〇	
七月期最高價	二〇·七一	大〇·〇六
七月期最低價	二〇·五〇	大〇·二三

印棉	月期	價	比前日
孟加拉	七月期	三二五	大一
	十二月期	三二七	大一
奧姆拉	七月期	三五五	大二
	十二月期	三六〇	大一
白洛去	八月期	三八九	大一
	四五月期	三九四	大二

日本三品紗	二十八日	比上日
六月期	二三三·一〇	大〇·三〇
七月期	二三五·六〇	大〇·二〇
八月期	二三六·七〇	
九月期	二三九·〇〇	大〇·二〇
十月期	二四〇·八〇	大〇·八〇
十一月期	二四二·四〇	大一·三〇

日本三品美棉		
六月期	六六·五〇	大〇·一〇
七月期	六六·九五	大〇·一五
八月期	六七·六五	大〇·一〇
九月期	六七·九〇	大〇·三五
十月期	六七·九五	大〇·四〇
十一月期	六八·〇〇	大〇·三五

國產水泥努力之可喜

▲大有肅淸東貨之望

水泥爲建築業之最要需物、本埠交易、異常暢旺、平均日有一千餘桶做開、數量之大、由此可窺一斑、日貨在未抵制以前、幾佔易貿額十分之六、蓋售價低廉、出貨迅速、早有將華貨一網打盡之計劃、故五三慘事發生後、本埠行家卽去電改裝、繼續運滬、以免歷來推銷之基礎、一旦而發生動搖、然國產水泥商亦頗能與之競爭、不特維持原盤、不願抬高、且竭力增加生產數量、以應市場之需、日貨經此打擊、恐將根本肅清、昨日國貨做開二千六百餘桶、馬牌三兩四錢五分、象牌三兩二錢五分、塔牌及泰山均開三兩一錢云、

秈米急趨直下

昨日秈米市況、仍祇甬幫及本街活動、福州內地只有小數染指、走銷呆滯、各貨大盤開出後、較前日計跌小尺餘、中次硤靖江米最小已跌至七元八角、高貨亦只開八元一角、江西機晚高貨亦已跌至九元六角、中檔四角九分、湖南機米最高貨昨開九元五角四分、中次三角四分、查此最近一月內、市盤節節下游、統計均有跌去一元半至一元不等、實爲近年來鮮有之市況云、

紅糧市頗平疲

紅粮市況、近日頗爲寂寞、連日祇江北幫少數採辦、到貨雖不見湧、因連電報跌、人心不免回虛、市因趨下、昨日大連大包紅糧開二兩七錢五分至七錢四分、共安三車、

澄錫新繭身骨欠佳

▲無錫繭身不厚 ▲江陰貨多行少

無錫 今歲鄉民因大眠葉價奇漲、大半餓上山頭、致繭質薄皮居多、繭價以改良種爲最高、價至六十五六元、土種西北鄉五十元、南鄉四十五六元、東鄉四十三四元、

江陰 今屆繭行共祇報開十九家、貨多行少、繭價不高、蛸岐顧山等處開價不滿四十元、澄錫交界處四十三四元、改良種十元、各鄉民以今歲葉價奇昂、蠶本不輕、類均不願廉價出售、自烘及托繭行代烘者居多、

日煤不因抵貨而稍挫

▲希望國煤公司早日實現

昨日東煤市況、暗中仍在進展、排貨之聲浪愈高、活動之能力、亦隨之增加、因國煤供不敷需、買方爲免除未來恐慌起見、不得不預先購辦、故在國煤公司未成立前、欲望日煤停止活動、在事實上爲不可能、日昨茶會售開總數共計四五千噸、多數係棧單交易、統·屑·塊三種、開盤均極堅定、國煤開平及買旺等去路尙有、但數甚寥寥、茲將各貨大盤分列於下、豐田統十兩七錢半、芳雄十兩〇五錢、高松十兩〇三錢、又屑九兩五錢、元山七兩二錢半、大山七兩二錢、福岡七兩二錢半、中鶴八兩五錢半、高尾塊十兩、香珠十三兩、福岡十一兩、豐谷十一兩七錢半、杵島十三兩二錢半、

小麥到貨湧旺市趨下游

▲遠期麥縮小四五分

小麥市面、近日津浦路及長江各埠到貨衆多、漢口貨又絡續接踵而至、人心虛軟、且現時只有廠家銷胃、故市盤節節向下、昨日蕪湖新小麥開四兩二錢、安慶小麥開四兩一錢、江西高貨小麥開四兩三錢至二錢四分、明光麥開四兩三錢半、價均縮小數分、開新麥月內將有大批抵申、故市氣看小、遠期麥亦因新貨上市、產區客戶頗多拋出、致市又縮跌四五分云、

市價

（五月念八日星期一市）

▲外國匯票

上海匯至倫敦（申規一兩計算）

銀行電匯	二先令九辨士半
銀行卽期	二先令九辨士五六二五
銀行四月	二先令九辨士七五
銀行買進四月定期	二先令十一辨士半
帶根電匯四月定期	二先令十一辨士六二五
帶根電匯六月定期	二先令十一辨士八一二五

銀行電匯（上海匯至法國）	一千七百三十個佛郎	（申規百兩計算）
四個月期	一千八百個佛郎	
銀行電匯（上海匯至紐約）	美金六十八元一二五	（申規百兩計算）
四個月期	美金七十一元五角	
銀行電匯（上海匯至香港）	七十六兩五錢	港洋百元合規銀
銀行電匯（上海匯至印度）	一百八十六羅比	（申規百兩計算）
銀行電匯（上海匯至爪哇）	一百八十八盾七五	（申規百兩計算）
銀行電匯（上海匯至新加坡）	八十三兩	（新洋百元合申規）
銀行電匯（上海匯至東京）	六十八兩二錢五分	（日洋百元合申規）
銀行電匯（上海匯至漢堡）	二百八十四馬克半	（申規百兩計算）

	買	賣
印度票每羅比	七角三分	七角四分
菲律賓票每元	九角八分	九角九分

▲金市

現貨標金	每條	三百五十三兩五錢
足赤條金		三百六十一兩
沙金焓赤		三百六十二兩

英美日銀市電訊

花旗銀塊	六角一分
英美匯水	四元八角八分三七五
英日匯水	一先令十辨士八七五
美英匯水	四元八角八分三七五
美日匯水	四十六元五六二五
倫滬匯水	二先令十辨士六二五

（倫敦銀塊市電報）

大條銀近期	念八辨士一八七五
大條銀遠期	念八辨士一二五

昨係西節外商銀行封關金業交易所無市

（銀樓大同行飾金掛牌）

楊慶和福記 老慶雲 楊慶和久記 方九霞新記 老天寶 楊慶和發記 費文元裕記 老鳳祥 寶成裕記 景福 南鳳祥 新天寶 慶福星 鳳祥德記 北慶雲 各家天字足赤（每兩）價洋五十三元

又 十足紋銀（每兩）價洋一元七角五分

▲國內匯兌

▲銀行公會報告各省匯市

地名	種類	行市（兩）
北京	公砝	一〇五三·五
天津	行化	一〇六一·五
重慶	九七平	一〇七五·〇
成都	九七平	〇七三〇·〇
萬縣	九七平	一〇八五·〇
漢口	洋例	一〇二七·五
廣州	毫洋	〇〇五九·〇
梧州	毫洋	〇六三〇·〇

地名	名稱	行市（兩）
北京	銀元	一〇二八·〇
天津	銀元	一〇二七·〇
青島	銀元	一〇二二·〇
烟台	銀元	一〇二六·〇
重慶	銀元	一〇八〇·〇
成都	銀元	〇七二〇·〇
萬縣	銀元	一〇八〇·〇
福州	銀元	一〇一六·〇
廈門	銀元	一〇〇六·〇
南京	銀元	一〇〇三·〇
汕頭	銀元	一〇〇四·〇
漢口	銀元	一〇一六·五
雲南	滇幣	〇四〇〇·〇
大連	銀元	一〇一〇·〇
九江	銀元	一〇二一·〇
南昌	銀元	一〇二七·〇
蕪湖	銀元	一〇〇五·〇
安慶	銀元	一〇〇七·〇
杭州	銀元	一〇〇三·〇

▲各國票價

錢莊做開外幣五點鐘以前之盤

名稱	買	賣
盧卜 一千元新票每萬枚	三兩二錢五分	三兩七錢五分
盧卜 五百元老票每萬枚	五兩二錢五分	六兩二錢五分
盧卜 五元十元念五元票	九兩五錢	十一兩
盧卜 二百五十元票每萬	二兩	二兩五錢
法郎票克 每元	七分九釐	八分二厘
新加坡票 每元	一元〇八分	一元〇九分
香港鈔票 每元	一元〇三分五厘	一元〇四分五厘
東京老頭票 每元	九角三分	九角四分
花旗票 每元	二元	二元〇一分
英金票 每磅	九元九角五分	十元〇五分
荷蘭票 每元	七角七分	七角八分
英金四開 每個	十元〇五分	十元一角五分
美金四開 每個	十元〇二角	十元〇三角
坎拿大票 每元	一元九角八分	一元九角九分

▲銀洋錢市

	早市開出行情	午市開出行情
國幣	七錢一分八厘三七五	七錢一分八厘八七五
江南小洋	六錢一分五厘五毫	六錢一分五釐五毫
廣東小洋	五錢八分八厘五毫	五錢八分八釐
銀拆	二錢二分	二錢四分
銅元	四百〇七千文	四百〇七千文
衣牌	二千九百二十四文	二千九百二十六文
角坯	二百三十九文	二百三十九文
小洋貼水	每角五十三文	每角五十四文

▲滬北米市

昨日河下到船十餘艘、市交平淡、價已帶疲、茲將斛開之價如左、

行號	貨名	價
沈小五	頂白更	十二元二角五分
王金發	又	十一元八角
周良寶	又	十一元六角五分
毛丙福	又	十一元四角五分
江根和	又	十一元三角
王良春	又	十一元
沈阿大	又	十元〇八分
錢永生	又	十一元五角
唐小根	又	十一元三角
陸友林	早稻	十元〇七角五分
陳長友	羊尖	十元〇五角
戈裕林	又	十元〇八角
茂明記	變元	十二元九角
尤子英	又	十二元八角

▲滬南米市

昨日滬南各米市價如下

河下 頂特白粳	每石	十二元〇五 至 十一元七角
又 青角薄稻		十一元一角 至 十元〇九角
又 中關白粳		十一元六角 至 十一元二角
又 南港陰元		十二元一角 至 十一元九角
又 常高變元		十二元八角 至 十二元五角
又 同里白粳		十一元〇五 至 十九元〇角
又 平望白粳		十元〇九角 至 十元〇八角
又 同里羊尖		十一元三角 至 十元〇九角
又 角里薄稻		十元〇九角 至 十元〇六角
又 周莊杜尖		十元〇七角 至 十元〇五角
又 八尺白粳		十元〇九角 至 十元〇七角

嘉穀堂米業公議米價

特號白粳	十二元六角
頭號白粳	十二元二角
二號白粳	十一元八角
三號白粳	十一元四角
機元米	十三元
頭號白尖	十一元四角
二號白尖	十一元
三號白尖	十元〇六角

▲油豆餅

昨日滬南午前釆菽堂油豆餅彙市

行號	貨名	數量	價
新記	船牛豆油	九十件	十三兩六錢
鎮康	船牛豆油	八十件	十三兩六錢
祥記	船牛豆油	八十件	十三兩六錢
長義	輪大連油	五十件	十三兩四錢
達豐	光沙河餅	一千張	一兩六錢
新豐	光沙河餅	五百張	一兩六錢
聚泰	光沙河餅	七十件	一兩五錢九分
長義	光沙河餅	八十張	一兩五錢九分
昌記	和字廠餅	一千二	一兩五錢九分
駿源	光大連餅	五百張	一兩五錢八五
鼎泰	光大連餅	四百張	一兩五錢八五
恆盛	邊大連餅	一千五	一兩五錢八分
聚泰	邊大連餅	五百張	一兩五錢八分

▲雜糧

昨日北市雜粮公會做開之盤 每担

大連元豆	四兩七錢八分
又 紅糧	二兩七錢八分
漢口榨豆	四兩七錢
又 遲豆	四兩六錢
又 黃豆	五兩五錢
江西小麥	四元五錢
沙河黃豆	四兩四錢
又 青油	四兩三錢
湖南機米	九元八角
又 砧米	八元
西江機早米	九元
又 機晚米	十元〇二角
又 機元米	十一元〇五角

▲煤油

老美孚牌	每箱	五元二角五分
老美虎牌	每箱	五元一角五分
老美鷹牌	對聽	四元八角五分
老美散艙	對聽	四元三角
老美平安	每箱	六元四角
老美本牌	每箱	八元八角
老美汽油	每箱	九元三角
德士紅星	每箱	五元二角五分
德士幸福	每箱	四元九角五分
亞西元寶	每箱	五元二角五分
亞西新德	對聽	五元〇五分
亞西龍牌	對聽	四元八角九分
亞西僧帽	對聽	四元八角五分
亞西散艙	對聽	四元三角五分
亞西十字	對聽	四元六角四分
亞西散艙	對聽	四元〇四分

▲匯率金銀錢洋銅元銀拆高低表

名稱		一週間最高價	星期	一週間最低價	星期
英倫	申規一兩	二先令十辨士	五	二先令九辨士	一
法匯	申規百兩	一千七百五十五佛郎	五	一千七百〇五佛郎	一
紐約	申規百兩	六十八元二五美金	五	六十七元一二五	一
香港	港洋百元	七十七兩二五	一	七十六兩五錢	六
印度	申規百兩	一百八十九羅比	五	一百八十三羅比二五	一
瓜哇	申規百兩	一百七十一盾二五	五	一百六十六盾七五	一
星加	星洋百元	八十四兩二五	一	八十一兩七五	五
東京	日洋百元	六十九兩一二五	一	六十七兩	六
大條	銀電近期	念八辨士八七五	五	廿八辨士	六
大條	銀電遠期	念八辨士七五	五	廿七辨士八七五	六
六月	期貨標金	三百三十四兩八錢	一	三百三十五兩四錢	五
現貨	標金	三百六十五兩五錢	一	三百六十九兩二五	五
足赤	條金	三百七十三兩	一	三百七十六兩七五	五
沙金	焓赤	三百七十四兩	一	三百七十七兩七五	五
銀幣	一元	七錢二分三釐七五	二	七錢二分二釐六二五	五
江南	小洋	六錢二分一釐	一	六錢一分六釐一二五	五
廣東	小洋	五錢九分五釐二五	二	五錢八分九釐	五
銀拆	日息	四錢二分	四	一錢八分	二
銅元	申規百兩	四百〇四五百千文	一	四百〇三千文	二
衣牌	銀幣	二千九百二十三文	一	二千九百文	六
小洋	角坯	二百四十文	一	二百三十七文	六
每角	小洋貼水	五十三文	一	五十二文	一

▲現貨麵粉

	每袋
紅藍車粉	二兩三錢五分
綠兵船粉	又 二兩三錢五分
紅兵船粉	又 二兩七錢五分
綠寶星粉	又 二兩三錢五分
紅寶星粉	又 二兩七錢五分
綠山鹿粉	又 二兩三錢五分
紅山鹿粉	又 二兩七錢五分
綠雙馬粉	又 二兩三錢二分
紅雙馬粉	又 二兩二錢四五
綠三星粉	又 二兩三錢五分
紅三星粉	又 二兩七錢五分
綠麥根粉	又 二兩三錢五分
紅麥根粉	又 二兩七錢五分

▲糖市

每担

東四溫半車粉	七兩六錢
又四二五車粉	七兩五錢五分
又四溫火車粉	七兩四錢五分
又三七五車粉	七兩五錢
又三溫半車粉	七兩五錢
又三二五車粉	七兩三錢五分
足一肩白糖	十兩〇二錢
上冰花白糖	九兩七錢
足上冰白糖	九兩八錢
二四號粗砂白	七兩六錢
二十號細砂白	七兩二錢
十八號中砂白	七兩一錢
上湖莊赤砂糖	八兩
上棉湖赤砂糖	七兩六錢
上雅湖赤砂糖	七兩八錢
頭號荷蘭冰糖	十兩〇五
二號荷蘭冰糖	十兩〇五錢
三號荷蘭冰糖	十兩〇三錢
頂高呂宋青	七兩八錢
頭號呂宋青	七兩六錢
二號呂宋青	七兩五錢
三號呂宋青	七兩一錢
四號呂宋青	六兩八錢
冰花青	七兩七錢
碗青	六兩三錢五分
隆江青	六兩三錢
提莊青	六兩七錢
黃崗青	六兩五兩
地球上白冰糖	六兩五錢
高統手白冰糖	六兩三錢
抵統手白冰糖	六兩二錢

公佈欄

農工商局

▲批示▲一件上寶兩縣閘北商會呈爲修正章程請備案由呈及附件均悉應准備案仰卽遵照本市農工商團體註册暫行規則辦理此批附件存▲一件舊花業清芬堂公所呈爲呈復產權糾紛案已經涉訟應受法院裁判由呈悉此批▲一件北區建築水木鋸竹第一業務工會呈爲據建築業工會第一分會呈稱卽日登報勸告資方實行增加工資請備案由呈悉查該業勞資雙方情感素洽此次因少數作主未盡如約遵辦由該分會與公所會同通告婉詞勸導處事和平得體自應准予備案仰卽轉飭知照此批▲一件北區建築水木鋸竹第一業務工會呈爲據建築業工會第一分會議決取締木作擡手代包鋸作工程請備案由呈悉准予備案仰卽轉飭知照此批▲一件文記電機絲織廠呈爲工人逞蠻毆辱職員依據訂立待遇條件予以開除呈請鑒核由據經派員調查屬實應准備案此批▲一件北區新記電力絲織工會第一分會呈爲廠方開除工人張廣鈿等請飭令設法復業由據呈經派員調查該案已由勞資雙方自行妥洽解決矣所請應毋庸議此批▲一件報販業分會籌備處呈報籌備處開始辦公請備案由呈悉該分會當在籌備期內毋庸呈請備案應俟成立遵章聲請註册可也此批件存▲一件薛顧氏呈爲陳氏聲言開設水爐意在敲詐請取締由呈悉本局並未據該陳氏呈請有案該具呈人儘可照常營業並遵照本局第四十四號佈告辦理毋得輕信人言私授津貼此批▲一件商民協會呈爲轉呈藥業飲片業分會會員徽章請備案由呈件均悉據轉呈藥業飲片業分會會員證章准予執行備案仰轉飭知照附件存查

公用局

▲批示▲具呈人新西區農民協會呈一件爲農民糞車變更式樣仰祈鑒核准驗由呈悉查該會以鄉道鬆狹鐵質車輛不便行駛自屬實情當經本局准其照規定原圖改用木質製造但於四面包以鐵皮俾防塵漏茲查該會呈驗之車仍用雙樞其面積容量皆較本局規定者爲大恐與鄉道未必適宜應俟本局自動秤設置後將各種車式實地秤稱後再定辦法、除面告該會代表外仰卽知照此批

地方法院

▲布告▲爲布告第三次減價拍買事查本院執行債權人謝華氏呂張氏與債務人瞿惠君瞿樹仁因債務涉訟一案業經將債務人所有後開不動產查封標賣在案現已逾期無人承買合行依照上次價額減去十分之一作爲最低價額茲定於六月十三日在本院第五廳投標六月十八日開標凡居民人等欲買是項不動產者仰卽遵期開具姓名年齡籍貫住址職業自願出價若干當其密函投入標匭屆期依法開標以投標人中出價最高者爲得標人該得標人應於卽日繳納標價定銀五分之一餘款於交產時一次繳足卽由本院給予管業證書倘逾期不納卽以投標人中出價次高者遞補仍照前開程序辦理仰居民人等一體知悉並仰各利害關係人於開標之日一律到場毋得自誤特此布告計開（一）拍賣之標的物坐北朝南瓦樓房二間又坐南朝北瓦洋房三間及隨屋基地（二）物之所在地二十五保十一圖梅家弄唐家弄口（三）最低價額銀圓六千二百八十六元（四）閱看筆錄之處所本院承發吏辦公室（五）領看人謝華氏呂張氏及本院承發吏王開成王陳雍中華民國十七年五月日實貼院長楊肇熉

▲民事批示▲一件湯季康請執行由狀悉候飭傳訊追此批▲一件王子如請求分別辦理由狀悉吳企愚鄒谷仁部分准予銷案其餘部分已分別函請各縣協助執行矣仰卽知照此批▲一件沈三榮請保釋史新才由狀悉既據乾昌店主聲明不願担保所請應毋庸議此批▲一件梁表澄請領案款幷追餘款由狀悉仰於本月二十九日上午九時來院具領餘候核辦可也此批▲一件王長慶具保鄭詠麟隨傳隨到由狀悉准保此批▲一件曹簋記等請查閱宣示由狀悉查倪祥生被訴同一房屋抵款案件共有七起其抵借契約成立日期以該民之款爲最後仰卽知照此批▲一件龔談氏聲明屋已抵押請俟案拍賣由狀悉候傳集訊明核辦此批▲一件白立克爾請求發還案款由狀悉查該民訴請損害賠償業經另案判決敗訴在案所請應毋庸議此批▲一件趙阿銀委任代理由狀悉准予委任此批▲一件陸銀江等聲請執行由狀悉候傳案執行一面仰該民等迅將贖田價銀八十三元零八分如數交清毋得違延自誤此批▲一件陳福康請明白批示由狀悉查該項房屋業已拍賣仰卽知照此批

▲民事判決▲一件判決徐贊華與嚴雲堂抵款涉訟一案主文原告之訴駁斥訴訟費用由原告負担▲一件判決甘季梅與龔子馨借款涉訟一案主文被告應償還原告借款本洋五百元並自民國十五年陰歷正月初十日起至執行終了日止按月一分二厘計算之利息訟費由被告負担▲一件判決朱變堂與張裴氏借款涉訟一案主文被告應償還原告借款本洋四十元並自民國十六年陰歷元月二十二日起至執行終了日止按年二分計算之利息訟費由被告負担本判決應予假執行▲一件判決陳德記與許菊初等抵款涉訟一案主文許菊初應償還原告抵款本洋一千二百元及自民國乙丑年十二月二十四日起至清償日止按月二分計算之利息如無力償還時由李其生蔡順福共同負責代償又應償還原告抵款本洋四百元及自民國丙寅年四月二十八日起至清償日止按年二分計算之利如無力償還時由蔡順福負責代償原告其他之訴駁斥訴訟費用由許菊初負担▲一件判決徐以桐與施老二欠租涉訟一案主文被告應給付原告租洋七十九元九角訟費由被告負担▲一件判決莊金華與鄭文杜欠租涉訟一案主文被告應償還原告租洋二百九十元零六角七分訟費由被告負担▲一件判決吳曹氏與桑吳氏等賠償涉訟一案主文原告之訴駁斥訴訟費用由原告負担▲一件判決鄒申遠與陳開祺房產涉訟一案（主文）上訴駁斥第二審訟費由上訴人負担▲一件判決張秀珍與張鶴貴欠款涉訟一案（主文）被告應償還原告銀洋二十二元用由原告負担十分之八被告負担十分之二▲一件判決陳朝品與陳玉坤借款涉訟一案（主文）被告應償還原告借款洋二十七元五角並自本年陰歷正月初一日起至執行終了日止按照常年二分計算之利息訴訟費用由被告負担▲一件判決楊振聲與朱友明房屋涉訟一案（主文）被告應將租賃原告所有平房五間餘地一方修復原狀交還執管並給付自十七年三月七日起至出屋日止按月三十元之租金訟費由被告負担▲一件判決蔡和生與王麗生還約涉訟一案（主文）被告應將上邑二十四保九圖草字圩湯國華戶則田一畝五分七厘由劃分三分一厘四毫之平地交由原告執業訟費由被告負擔

▲公示送達▲（全文在本院揭示場公布）▲一件判決張紀德與王根全等因租金涉訟案件（主文）被告王根全應償還原告木器價洋一百九十七元如無力償還應由被告同濟春堂負責代償原告其餘之訴駁斥訟費由原告負担四分之一被告王根全負擔四分之三右仰被告王根全知照

▲刑事判決▲判決夏倫卿傷害一案（主文）夏倫卿傷害人致輕微傷害一罪處拘役三十日未決羈押日數以二日抵拘役一日▲判決顧阿二竊盜一案（主文）顧阿二竊取他人所有物一罪處四等有期徒刑一年未決羈押日數以二日抵徒刑一日▲判決楊順與傷害一案（主文）楊順與傷害人致輕微傷害一罪處拘十二日未決羈押日數以二日抵拘役一日▲判決姚妙根等販賣私鹽一案（主文）姚妙根江錦堂販賣私鹽一罪各處五等有期徒刑三個月未決羈押日數均准以二日抵徒刑一日▲判決沈鳳鳴傷害一案（主文）沈鳳鳴傷害人致輕微傷害一罪處拘役十五日未決羈押日數以二日抵徒刑一日▲判決陳小二子和誘一案（主文）陳小二子卽陳小二致和誘一罪處五等有期徒刑六月未決期內羈押日數以二日抵徒刑一日▲判決蕭永順和誘一案（主文）蕭永順和誘一罪處五等有期徒刑四月未決羈押日數以二日抵徒刑一日▲判決朱泉寶等傷害一案（主文）朱泉實共同傷害人致輕微傷害一罪各處拘役二十日應執行拘役三十日未決羈押日數以二日抵拘役一日沈振英共同傷害人致輕微傷害二罪各處拘役三十日未決期羈押日數以二日抵拘役一日▲顧阿妹共同傷害人致輕微傷害一罪處拘役二十日未決羈押日數以二日抵拘役一日▲何阿材阮三義王玉發龔阿根徐阿定等共同傷害人致輕微傷害一罪各處拘役二十日未決羈押日數均准以二日抵徒刑一日▲判決朱藏氏詐財及侃興源附帶民訴一案（主文）朱藏氏無罪侃興源之訴駁斥▲判決談筱梧縱令脫逃一案（主文）談筱梧縱令脫逃一罪處三等有期徒刑三年未决期內羈押日數以二日抵徒刑一日▲判決沈小弟過失致廢疾一案（主文）沈小弟過失致人廢疾一罪處罰金三十元未决期內羈押日數以二日抵罰金一元如無資力完納以一元折算一日易以監禁▲判決施彭奎偽幣一案（主文）施彭奎收受他人偽造之通用貨幣而交付於人一罰處四等有期徒刑一年末決羈押日數以二日抵徒刑一日陸少田無罪中南銀行乙元僞鈔四張沒收

▲刑事裁決▲裁決朱金泉易科罰金一案（主文）聲請照准▲裁決徐小四易科罰金一案（主文）聲請照准▲裁決王和尙傷害人致死嫌疑一案王和尚應起訴▲裁決訴人唐安心爲范根全詐財侵占罪附帶民事訴訟一案（主文）本案私訴及附帶民訴均予駁斥

江蘇高等法院

▲公示送達▲（全文見本院牌示處）一件王滋生等與林鳳鳴因定洋涉訟上訴一案判決主文上訴駁斥第三審訟費由上訴人負担右仰被上訴人林鳳鳴知悉

上海上訴院

▲民事判決▲一件新明記與魯炳生等因賠償涉訴上訴一案（主文）上訴及附帶上訴均駁回上訴審訴費用由上訴人負担

臨時法院

▲民事批示▲一件徐孟淵爲反訴陸德泰等租金一案聲請假扣押由狀悉仰卽來院法繳費另候核奪此批▲一件成兆文爲訴王如進賠償案聲請回復原狀由狀悉所請求便照准此批▲一件施金生爲被方永棠訴貨款案聲請回復原狀由悉所請未便照准此批

▲刑事批示▲一件北川忠三郎爲訴王桂丹等侵占一案請予撤回告訴由狀悉本案准予撤回此批▲一件業廣公司聲請啓封由狀悉仰該聲請人於六月一日上午到案聲請可也此批▲一件林有裕聲請易科由狀悉所請與法例不合礙難照准此批▲一件張善初請發還贓洋由狀悉准將應發還聲請人之贓洋一萬一千四百元暨由贓洋買入之汽車卽日發還此批▲一件張徐氏請求易科罰金由狀悉案經上訴所請應無庸議此批

▲刑事判決▲一件倪雪生等詐欺楊廣生詐財一案（主文）楊廣生四個恐嚇詐財未遂之所爲每個各處三等有期徒刑四年各褫奪公權全部十年對官員交付賄賂之所爲處四等有期徒刑一年應執行徒刑九年又六個月褫奪公權全部十五年未決羈押日數准以二日抵徒刑一日交付之賄賂五十元沒收之▲一件虹口捕房訴曹阿海竊盜一案（主文）曹阿海竊盜之所爲處拘役七天▲一件斯太去訴烏鶴生圖竊一案（主文）烏鶴生意圖竊取他人之所有物之所爲處監禁三月▲一件虹口捕房訴張小狗子誘賭一案（主文）張小狗子誘賭騙錢之所爲處罰金五元或押五天證物沒收之▲一件日本人福田訴張阿炳陳安泰一案（主文）張阿炳等竊盜竊盜之所爲各處拘役十四天▲一件薛阿二訴姜國麓竊盜一案（主文）姜國麓竊盜之所爲處監禁三月▲一件虹口捕房訴陳榮市等供人吸食雅片烟一案（主文）陳榮市開設館舍供人吸食鴉片之所爲處拘役五十五天併科罰金一百元煙具沒收之張少成張大寶劉高祥陳紀善徐新志等吸食鴉片烟之所爲各處罰金十元或押七天

▲公示送達▲全文在本院揭示處公布▲一件鄔案芳與李子俊因離婚涉訟案因被告李子俊所在不明文件無從送達現本院定六月二十九日下午二時爲公開審理日期合將該被告應收傳票依法公示送達仰該被告遵照依期到院辯論毋自延誤特此公示送達右仰被告李子俊知照▲一件沈施氏與沈金因因離婚涉訟一案因被告沈金因因所現不明文件無從送達現本院定六月二十九日下午二時爲公開審理日期合將該被告應收傳票依法公示送達仰該被告遵照依期到院辯論毋自延誤特此公示送達右仰被告沈金因知照▲一件石金寶與章定良因欠款涉訟一案因被告章定良所在不明文件無從送達現本院定六月二十八日上午九時爲公開審理日期合將該被告應收傳票依法公示送達仰該被告遵照依期到院辯論毋自延誤特此公示送達右仰被告章定良知照▲一件興順公司與凌胡氏等因契約涉訟一案因被告凌胡氏等所在不明文件無從送達現本院定六月二十七日下午三時爲公開審理日期合將該被告應收傳票依法公示送達仰該被告遵照依期到院辯論毋自延誤特此公示送達右仰被告凌文卿胡氏知照（二十八日）

▲民事判決▲一件楊金生與黃六勝因欠租涉訟一案（主文）被告應給付原告三個月房租銀三百六十兩並負担訟費▲一件楊金生與廣彰因欠租涉訟一案（主文）被告應給付原告兩個月房租銀二百四十兩並負担訟費▲一件楊金生與馬潤記因欠租涉訟一案（主文）被告應給付原告二個月房租銀二百四十兩並負担訟費▲一件楊金生與麟章因欠租涉訟一案（主文）被告應給付原告三個月房租銀三百六十兩並負担訟費▲一件楊金生與程裕隆因欠租涉訟一案（主文）被告應給付原告三個月房租銀三百六十兩並負担訟費▲一件陳嘉庚與方瑞文因貨款涉訟一案（主文）被告應清償原告洋五十九元九角並負担訟費▲一件曹長發與盛芝炳因會款涉訟一案（主文）被告應自本年陰歷閏二月起依約按月交付會款原告其餘之請求駁斥曹長發應反還盛芝炳洋二百二十二元及小洋一百九十四角訟費由被告負担▲一件高雲亭與馬文通因抵款涉訟一案（主文）被告應清償原告洋六百元並自民國十五年夏歷十二月二十二日起至執行終了日止按月一分五厘之利息訟費由被告負担▲一件益利汽水公司與洪慶元因欠款涉訟一案（主文）被告應償還原告洋二百七十九元一角並負担訟費▲一件華豐印刷所與大一統書局因貨款涉訟一案（主文）被告應償還原告洋六百八十四元原告其餘之請求駁斥訟費由被告負担

中國國民黨政綱

中國國民黨是領導國民革命以求中國之自由平等

國民黨之民族主義有兩方面之意義一卽中國民族自求解放二則中國境內各民族一律平等

國民黨之民權主義於間接民權之外復行直接民權（創制複決罷官諸權）

國民黨之民生主義其最要之原則不外二者一曰（平均地權）二曰（節制資本）

對外政策第一條　凡自類放棄一切特權之國家及願廢止破壞中國主權之條約者中國皆將認爲最惠國

對內政策第二條　確定縣爲自治單位自治之縣其人民有直接選舉權及罷免官吏之權有直接創制及複決法律權

中國國民黨上海特別市黨部宣傳部

上海眼鏡公司

品質精良　定價公道
醫生驗光　不另取費
式樣優美　上海第一

英大馬路新世界東首
中華照相館轉灣卽是

上 公墓

江灣淞滬路地方車站均可直達運柩安葬墓碑壙料等事如承委辦自當竭誠效勞辦事處北蘇州河德安里九弄一七○號電話北二六○六六章程函索卽寄

中法藥房夏季大廉價

自四月初十日起

廿一天

外加大贈品

十六舖大街南市分號
西華德路天潼路虹口分號
新閘路醫園街新聞分號

同時舉行

容顏，原可稱得色的了，怎麼不能郎君十二分的愛呢？喏！皆因我的頭髮，乾枯而黃穢，你們若與我脊同病，請常用那雙妹老牌生髮油，可保你的頭髮，烏黑如漆而如鏡了

老雙妹牌生髮油

價目

大號每瓶六角　三號每瓶二角四分
二號每瓶三角六分　四號每瓶一角二分

本行暢銷卅餘年各省均設批發行

各埠廣洋貨店均有發售

廣生行有限公司啓

黨務

總理遺囑

余致力國民革命凡四十年、其目的在求中國之自由平等、積四十年之經驗、深知欲達到此目的、必須喚起民衆、及聯合世界上以平等待我之民族、共同奮鬥、現在革命尚未成功、凡我同志、務須依照余所著建國方略、建國大綱、三民主義、及第一次全國代表大會宣言、繼續努力、以求貫徹、最近主張開國民會議、及廢除不平等條約、尤須於最短期間、促其實現、是所至囑、 孫文

市指委會第六次紀念週
陳德徵報告國內外政治
吳開先報告一週間黨務

上海特別市黨務指導委員會昨日上午九時、在三樓舉行第六次總理紀念週、到各區黨部代表、及市黨部全體職員二百餘人、陳希豪主席、楊宗凱、黃香谷紀錄、開會如儀、首由陳德徵報告國內外政治、次由吳開先報告黨務消息、茲將演詞錄后、

市指委會第十二次常會

上海特別市黨務指導委員會、昨日上午十時開第十二次常會、到吳開先、許孝炎、王延松、陳希豪、劉蘅靜、陳德徵、潘公展、周致遠等八委員、祕書長劉雲列席報告、開會如儀、王延松主席、劉雲紀錄、茲將會議各項事項彙錄如左、

▲報告事項　一、二、（祕）三、中央執委會令爲頒發黨務工作人員任用條例及服務規則、並服務誓書格式、仰即遵照辦理由、（列入討論項下）四、中央組織部代電頒發整理黨務法令三十本、務須嚴密保管由、（分發各指委）五、中央執委會令爲按月造送工作報告時、除指委會工作總報告呈中央執委會外、其餘各部會另作報告分呈中央各部會、（通知各部會）六、（祕）七、市政府函復、關于按月撥給第一特別區黨部經費六百元一案、經第七十次市政會議議決、暫借洋四百元、已令財政局照撥由、（列入討論項下）八、一區黨務指導委員會呈復、該區民訓會已遵命成立由、（存）九、二區指委會呈復、該區民訓會已遵命成立由、（存）十、三區指委會呈復、該區民訓會已遵命成立由、（存）十一、反日暴行委員會函、爲照該會上海各界救國基金簡章第五條之規定、請本黨部推派代表三人、會同組織管理委員會由、（列入討論項下）十二、南京特別市黨部代電、爲維黨紀崇權起見、凡在黨政府之官員、如未經履行此次總登記者、須一律停止職務、請一致主張由、（列入討論項下）十三、（祕）十四、中華担葬會函、爲迭聞有人假借該會名義、在外招搖撞騙、故特聲明、嗣後如無該會之證明書而向各方接洽事件者、請即扣留由、（存）

▲討論事項　甲、常務委員提案、婦女協會籌備會呈請撥給籌備成立一會補助費一百五十元案、議決、撥給一百元、乙、組織提案、共四件、祕、丙、訓練部提案、遵照中央之規定、籌設上海特別市黨務人才訓練機關、並擬大計畫及預算書案、理由計畫預算另附、議決、通過、計畫書付審查、並推許孝炎、吳開先爲審查員、

▲臨時動議　中央執委會令、爲頒發黨務工作人員任用條例及服務規則等職務誓書格式、仰即遵照辦理由、議決、轉各指委、並令全體職務人員在祕書處塡具誓書、二、市政府函復、關於按月撥給第一特別區黨部經費六百元一案、經第七十次市政會議議決、暫借洋四百元、巳令財政局照撥由、議決、通知第一特別區黨暫行照領、三、反日暴行委員會函、爲照該會上海各界救國基金簡章第五條之規定、請本黨部推派代表三人、會組織受理委員會由議決、推潘公展、陳希豪、王延松三同志担任、四、南京特別市黨部代電、爲維黨紀黨權起見、凡在黨政府之官員如、未經履行此次總登記者、須一律停止職務、請一致主張由、議決、電請中央、凡在黨政府之下之政務官、而未履行此次總登記者、須一律停止職務、五、報販代表梅景行等爲橫遭壓迫、非法捕逮、請予援救案、議決、交民訓會辦理、六、報販業分會籌備處呈爲捷音職工會職員丁榮財等、橫加壓迫、請求制止案、議決、與前案併案辦理、七、施公猛等函爲勞予心被人誣陷、請函浙江特種刑事法庭割白審釋案、議決、交常務委員審核辦理、八、陳德徵代提各界談話會建議案三十項、請付討論、議決、由陳德徵王延松二同志斟酌情形、分別辦理議畢散會、

皖省黨務指導委會 宣傳部工作

▲演講大隊巡迴演講
▲編印五卅慘案特刊
▲籌備六二三紀念
▲設立安徽通信社

安徽省黨務指導委員會宣傳部、因在革命五月中、又値濟案發生、故工作格外加緊、該部部長李蔚唐、祕書余凌雲、爲廣大反日宣傳計、特組織演講大隊、除在各處巡迴演講外、更於新舞台舉行化裝演講、影響民衆、頗爲不少、現在巡迴講演、仍擬繼續進行、另外則印成圖畫數萬幅、爲張貼牆壁之用、並每日作警惕之壁報、以是安慶市上之反日空氣、大爲濃厚、又因五卅慘案紀念日將屆、依部務會議之決議、編輯五卅特刊、現該項刊物稿件、業已由余凌雲編成付印、不日即可出版、再該部因市上各團體所發標語及宣傳品中、多有未經該部審查者、實違統一宣傳之原則、因決定嚴格取締檢查、以盡統一、至對人三慘案、則除編特刊外、並印發告工五書、告商人書、告農民書、告士兵書、告學生書各一種、至特殊工作、則由鄭養源烈士殉黨紀念日、預製傳單及標語多種、其他對青年運動、亦甚努力、六二三又瞬息將到、姜高琦、周肇基均於斯役殉難、該部亦擬作大規模之宣傳、以光革命先烈、其他該部正急切進行者、爲編革命小叢書及各種歌謠、現已搜集各項材料不少、將來出版當有精彩、至於指導各縣市宣傳事宜、則因該省縣市指委會未成立、現在趕製各種表格、以使調查、再定方略、又該部工作計畫、已由該部祕書余凌雲擬定、於上次部務會議通過、五月即按計畫大綱、發行週刊、並擬在安慶舉行一大規模之三民主義宣傳運動週、並擬辦一安徽通信社、以資各方與安徽消息之溝通云、

市指委會宣傳部製發
五卅三週紀念宣傳大綱

本市黨部宣傳部昨頒發五卅慘案三週紀念宣傳大綱如下、

在這慘痛的「五三慘案」發生不久、全國正瀰漫在悲憤壯烈的呼號裏、積極做抵禦與準備的工夫、而我們所切齒不忘的「五卅三週紀念」又蒞臨了、在宣傳的方略上、是不可不有一充分的說明與認識、

一　應詳細說明五卅慘案的責任和經過

（甲）五卅慘案日帝國主義是個中禍首、是完全由日帝者用「借刀傷人」的方法來演成的、我們曉得五卅慘案的起因、是完全由於日本帝國主義者的紗廠壓迫工人、槍殺工人所致、在那個時候、日帝國主義者認爲對中國施行武力壓迫的時機還沒有完全成熟、所以不惜用種種的狡計、一方面要使中國民衆激於義憤了忍無可忍的程度、一方面便唆使在當時只有英國到可以做她的傀儡來施行積極壓迫的行動、於是五卅的大屠殺開始了、我們應詳細說明五卅慘案日帝國主義者是禍首、我們要將在五卅慘劇前日帝國主義者的工廠壓迫工人和慘殺工人的情形、充分的說明、民國十四年二月上海的日工廠內外棉紗廠第八廠工人、因爲一件小事被日人痛打了以後、用刀亂刺、還要押送捕房、工人代表向一股廠主請求、復被開除、更激起各廠罷工者達四萬餘人、可以證明日工廠壓迫工人到了如何的程度了、以後經上海總商會調解、青島的紗廠也因爲不堪日人虐待而罷工了、但是工人也只得忍受一切的虐待而復工、接着到了四月間經過了日人勾結軍閥殘殺一次之後、工人又在無可如何之中而復工、後來上海的日廠工人、畢竟是眞受不了日人的虐待、於是又起來向廠主要求、廠主不特不允許工人相當的要求、反而指使印捕、痛毆工人、於是遂激起第十二工廠的罷工、自從該廠罷工以後、日人面用更惡辣的手段封鎖各工廠、把數萬工人逼到失業的地步、工人要求復工、日人使用手槍鐵棍向工人亂射亂擊、死者無數、顧正紅就做了第一個犧牲者、而引起了五卅的空前慘劇、

（乙）五卅慘案的實在情形、　自五月十五日顧正紅被日人打死後、上海民氣異常激昂、同時公共租界工部局受日帝國主義者的唆使、和日引、不但幫助日資本家壓迫罷工工人、而且箝制輿論、正在這個時候、又提出印刷附律碼頭捐等於上海的納稅外人會議、想在上海更進一步的統治中國人民、上海各大學學生、恐恨帝國主義的橫暴無理、又因爲報紙態度消沈、所以決定派遣學生沿途講演顧正洪被殺的眞相、引起各界的注意、捕房因爲學生援助工人、便遷怒於學生、五月二十三日文治大學有學生二人在途爲罷工工人募捐、被捕房捕去、次日上海大學有學生四人在租界內演講亦被捕、被捕學生不但不准保釋、而且待遇十分苛刻、甚至拒絕親友探問、學生和工人方面憤無可洩、才決定於五月三十日入租界舉行大講演運動、同時並分發傳單、當時所講的大概是工人被殺、學生被捕、以及租界內中國主權喪失的情形、傳單內文字、除「援救被捕學生工人」、「反對印刷附律」、「反對增加碼頭捐」、「反對交易所註冊」、「反對工部局越界築路」、「打倒帝國主義」、「廢除不平等條約」等語外、並無激烈言辭、當淼更談不到有什麼所謂「越軌」的舉動、學生羣衆赴租界演講時、雖也抱着犧牲的決心、但是他們意料中、至多以爲被捕下獄而已、至於因此引起捕房的武力干涉、釀成死傷流血的慘案、乃是誰也意想不到的、是日公共捕房從上午起已逮捕學生多名、至下午愈捕愈多、分別拘禁各處捕房、下午三時後、一部份學生約二百餘人、因爲要去交涉公署請願、沿南京路、將近老閘捕房的門前、爲大隊巡捕所阻、並爲西捕拘去學生多名、此時捕房門前羣衆愈聚愈多、但都是徒手的、萬不料英捕愛活孫竟即命巡捕開槍、當場飲彈斃命的有四五十人、其中大半是觀熱鬧的羣衆、一小半的無辜的青年學生、這樣、還不足以滿足帝國主義者、殘暴的慾望、自從五卅慘案開始以後、接着每一天英日帝國主義都有殘殺中國民衆的舉動、殘殺之外、搜查、佔據、驅逐……舉凡爲戰時在敵國佔領地內的行動、英日帝國主義都頑通了、後來這種慘案更擴大到漢口、沙面、以及各地同胞們死傷在帝國主義鐵蹄下的一種慘痛的情形和驚人的數目、眞是筆難盡述、

（二）應提醒同胞對於五卅慘案中應有的認識

（甲）五卅慘案是帝國主義者壓迫中國民族的必然事實　帝國主義者侵略中國的事實與演進、就是一個整個的敘述、中國民族在帝國主義者的政治的經濟的軍事的重重壓迫之下、遲早是必須覺醒的、帝國中義者也深見到這一層、故決採用積極的手段以鎮壓中國民族剛覺醒而正在蓬勃的民氣、因此、震撼全世界的空前大慘劇「五卅慘案」、遂必然的爆發了、

（乙）五卅慘案以後各地所起的反響是中國民族要求獨立和生存的大運動　自從五卅慘案以後、全國的民衆、覺得非以全民族的力量起來抗爭、不足以維持國家的獨立和民族的生存、於是反帝國主義的運動普遍了、全國各地的民衆都一致起來罷課罷工來努力做打倒帝國主義的工作了、一種打倒帝國主義、取消不平等條約、實行經濟絕交等等的呼聲、到處可以在示威遊行中聽見、雖然帝國主義的屠殺案到處不斷地發生、但是各處民衆絕不因此而中止了他們反帝國主義的民族革命運動、因爲區時候全國的民衆已都深切的認識、五卅事件不只是一種司法事件、或局部事件、乃是國際的政治事件、帝國主義壓迫中國全體民族的事件、中國民族因爲歷次受帝國主義的侵害和壓迫、已到了忍無可忍、五卅慘案發生、才激起全民族的自覺、引起普遍全國的大反響、所以因五卅事件而引起全國的民衆運動、完全是中國人民爲民族的獨立和生存而起的反帝國主義運動、國民革命運動藉此遂獲有更長足的進展、乃至於有目前即將統一中國的趨勢

（三）應喚起同胞在今年紀念五卅中應有的努力

（甲）認定日本帝國主義的我們最大的敵人　在日帝國主義者主持之下而釀成是五卅慘案血跡未乾、現在日帝國主義者又單獨在濟南更凶燄更殘酷的屠殺了、這一次凌辱我的程度、更比「五卅慘案」殘暴到何止千百倍、我們要認定、日帝國主義者是我們最大的敵人、在全部血跡班班的民族史上、他所凌辱和壓迫我的程度、比任何一國要殘酷而深切、他所凌辱和壓迫我們的次數、也比任何一國要繁劇而擴大、我們並不是主張放鬆別個帝國主義、並不是從此不排斥別個帝國主義、當然更不是想同別個帝國主義在相妥洽、不過在時間上、在國民革命的進行程序上、只有用最妥善的方法、先來推倒我們最大的敵人、日本帝國主義、同胞們、快將我們準備的目標集中起來、

（乙）要做切實持久的救國工作　厲行對日經濟絕交在這北伐尚未完成、帝國主義者的工具殘餘軍閥尚未完全肅清以前、我們認爲還沒有判了與帝國主義者以武力相周旋的時機、在現在一切嚴重的悲痛的情況之下、我們要以忍辱負重堅毅勤奮的精神、來做絕對有效切實持久的救國工作（中略）

（丙）請國民政府繼續交涉五卅慘案及廢除一切不平等條約　暗無天日的五卅慘案、一直到現在還是懸案、顧正紅及五卅烈士的大仇、一點也沒有伸雪、上海工商學聯合會所提出的十三條、至今還沒有完全接受履行、總之、五卅慘案的交涉、在軍閥政府的手中、是完全失敗了、失敗的原因、雖然有一部份是當時的上海總商會破壞了反帝國主義的聯合戰線、和中國共產黨之賣國陰謀破壞了當時的外交政策、但是大部份還是奉天軍閥勾結帝國主義的罪惡、假使奉天軍閥不摧殘愛國運動、民衆有了集會演講遊行示威的自由、我們信影響所及、全國國革命運動之發展、和當時交涉之進行、一定是另有一番氣象、現在我們的國民政府、是快要統一全中國的版圖了、奉天軍閥的命運也到了苟延殘喘的末日了、我們應該一致起來頓促我們的國民政府繼續交涉五卅慘案爲顧正洪及被難烈士復仇、同時我們曉得五卅慘案的癥結是各帝國主義者在中國訂立了種種不平等條約、以致外人在中國有自由設廠製造權、有設置租界權、有領事裁判權、有內河航行權、有海關管理權、有駐紮海陸軍權、我們在今天悲痛的『五卅』三週紀念中、應一致的請求、高聲的疾呼「廢除一切不平等條約」、

（四）我們的口號和標語

一、五卅烈士精神不死、二、誓爲五卅烈士復仇、三、在中國國民黨指導之下團結起來、四、打倒帝國主義、五、取消一切不平等條約、六、請國民政府繼續辦理五卅慘案、七、不要忘記了我們最大的敵人、八、厲行對日經濟絕交、九、全體國民要做切實持久的救國工作、十、肅清中國共產黨、十一、剷除一切反動份子、十二、努力完成國民革命、十三、中國民族解放萬歲、十四、中國國民黨萬歲、

中國國民黨上海特別市黨務指導委員會宣傳部製定

市指委會各部訊

組織部　中國國民黨上海特別市黨務指導委員會組織部、以本市黨員登記期限、中央規定爲一個月、計自五月十二日起至六月十二日止、現在各區進行登記、除少數交通不便之區域外、進行非常迅速、該部已決定除嚴催各區辦理登記外、決不延期、又各區報告登記情形、間有不合之處、故特指令應逐週將審查通過之表格、檢呈二份、並將不通過之人名及理由、一併具報、又查各區組織有不合區黨部組織條例之處、如一、祕書處由指導委員兼任、而有幾區則爲另聘、二、民訓會委員爲三人至五人、而有定爲六人者、三、常務委員和祕書、工作均甚繁重、而有由一人兼任者、故該部業已分別指令糾正、對於各區辦理登記事宜、除由指導科連日派員前往指導外、並由登記科酌研人員、前往職員較少、區域較大之各區、會同辦理、以便進行順利、該部部長亦隨時巡視各區、現擬每十日舉行一次、藉以明瞭各區工作情形云、

宣傳部　該部以五卅慘案、係發生於上海、而蔓延於各地、日帝國主義者實爲慘案之禍首、今年五月三日又在濟南、開始更殘酷、更凶惡之屠殺、故宣傳部有鄭重之必要、昨特由編審科製定宣傳大綱、頒發各區黨部、並發表於今日本埠各報云、

京市黨部 訓練部第六次會

（中央社）南京特別市黨務指導委員會訓練部、二十六日開第六次部務會議、出席者靳鶴聲、吳紹澍、張志傑、李昆源、滕蒙園、鮑變、聶鈞、程子敏、林凡野、許蟠雲、主席靳鶴聲、紀錄許蟠雲、首由主席報告本週業將各種計劃、及報告表擬就、現在中央業已頒發黨務訓練所組織通則、應於下週積極籌劃、討論事項、一、關於本市黨化教育機關已經中央調查本部應如何處理案、（議決）、仍由本部派員前往調查以資統計、二、呈請中央規定腐化惡化及其他反動份子標準案、（議決）、通過、三、呈請中央明令頒布檢舉腐化惡化及其他反動份子條例案、（議決）、通過、四、籌備黨務訓練班案、（議決）、即日積極籌備、約在七月間開始授課、五、訓練半月刊職員分配案、（議決）、校對由孫冠森同志担任、發行由聶鈞同志担任、

□陳德徵國內外政治報告　略謂本週國內外政治、可分外交與內政兩部、此外交上國人視線皆集中於濟南慘案、此次日人之殘暴行動、固已顯露於世界、而日人不特不欲以全副力量、在滿蒙京津等處橫行、日本之出兵山東、其用意我人皆知、渠爲山西煤鑛、及滿蒙利益之關係、以膠濟爲第一道防線、助我國軍取不應戰態度、彼等不能盡性暴行、乃以京津爲第二道防線、日領會向各國領事商議、擬劃天津爲特別警備區域、表面倡言任何人不得侵犯、實際則維護張逆、各國對此項要求、因各個背景與立場不同之故、皆不予應允、而日方竟悍然採取單獨行動、在津沽周密布防、一、日本向我國提出之無理覺書、國府已決定駁復、內容分四點、已見各報、茲不贅述、而末一項所謂根據華會決定云云、似與本黨歷來外交政策相背馳、然實爲外交上無辦法中之辦法、緣日俄勾結、巳於解決三年末解決之漁業條例中、是以證明英日同盟精神尙在、意則在法西斯統治之下、法則力莫能助、似此則彼等尙循正義人道之軌而助我乎故惟希望華會發起者、能間接功成、想我國爲世界所公認爲一和平之保障者、美國爲酷愛和平者、而日本今竟破壞世界和平、直爲世界之罪人、內政上使人最注意者、爲一、程潛被解職、二、工商內政兩部合力提倡國貨、目前經濟絕交聲浪極高、惟抵制首在提倡、故吾人宜竭力助政府進行之、至國際情形、最合人注意者、爲日本優詔問題、日本前以不信任內閣案、政爭甚烈、因日中外交政策成功、得以稍負、現在因詔問題政潮復起、日本在野黨及兩院固皆反對田中、此次破壞責任內閣制之舉動、政友會本身亦反對、而形破裂、然田中內閣雖被倒、而日對華政策、恐不因田閣之倒而稍形變更也、於此吾人須知、欲求民族獨立自由、決不能依託他人、必須自身努力、

□吳開先報告黨務　略謂此次中央對於黨部的組織整理甚力、若規定每三十五人須擴充爲兩個區分部、惟查上海原有區分部一百八十六處、黨員多者輒二三百人、倘按照規定劃分、將多至五百個區分部、况求黨部的發達健全、要在訓練得力、如照此辦理、恐無如許得力人才、此不得不變通辦理者、又要黨的發展、理論行動必須統一、黨員須循中央的意旨而努力工作、中央既鑒及此點、故遇事先製定宣傳大綱爲各地黨部宣傳之需、以資統一、至於此次辦理登記、上海黨員計有一萬餘人、於審查其所塡之表格有無錯誤外、再一一調查其平日言論行動之如何、如此嚴格考查、方不負此次總登記之意義、惟在勢有所不能、故於每區個部亦委指導員以協助區黨部指導委員進行登記、組職部現正督促各區、務須遵照中央規定、一月內可將手續辦理完竣云、

六區指委會 第六次會議

中國國民黨上海特別市六區黨部、昨日上午十時、開第六次指導委員會、出席委員江季子、郭情釗（黃金燦代）、后大椿、唐泉、姜懷素、主席江季子、開會如儀、議決案如下、一、徐臨卿同志辭區分部指導委員案、（議決）、照准、另行委派、二、通過本區各部幹事細則、三、通過登記之黨員如下、項守銀、黃稱堂、徐金泉、張燮成、王荻初、馮拓青、尤威安、徐聘莘、毛雨生、陳保欽、葛瑋卿、曹有光、賀彤甫、祝修德、張崇德、陸劍仙、陸劍才、嚴見明、譚政龍、雲興隆、吳志和、范順德、董愼初、劉勤草、鄭星輝、邱亞堂、華國璋、葛金發、柏堅、方嘉儒、何梅初、勞松青、曹阿生、范和笙、胡杭慶、馮菊生、胡志英、吳旭初、王琦、胡鴻章等四十八人、四、補發區分部指導員委任狀案、議決、通過照辦、五、五卅紀念祭、（議決）、甲、發宣言及印刷品、由宣傳部辦理、乙、決議定三十日下午二時召集區分部指導員在本黨部舉行紀念大會、由組織部負責、並呈請市黨部派員參加、丙、推唐泉同志參加五卅公墓紀念籌備事宜、丁、推黃金燦同志出席五卅紀念閘北各會代表大會、

爲目光愛護計

請戴精益眼鏡

諸君欲求事業上之進步極宜注意目光因目光如有不足非惟阻礙輸入知識之機關抑且於平時一切動作亦感不便故科學合光之眼鏡莫不認爲補助目光缺憾之惟一良品本公司有鑒於此特用各種最新式驗目儀器詳加考察必無絲毫之謬誤是以諸君經本公司美國光學專科畢業士驗配之後咸稱道弗衰實非本公司之誇言也

分公司　北京　長沙　廣東　天津　漢口　香港　奉天　重慶　澳門　濟南　南京　哈爾濱

總公司　上海南京路勞合路口

中國精益眼鏡公司謹啟

第十八期

民國十七年五月念九日

上海特別市農工商局編輯每星期二發行

隨民國日報附送定閱半年連郵銀元二角五分全年五角向上海南市毛家衖農工商局第一科接洽

□第十八期目錄

(一)劃一度量衡意見書(一)

(二)兩個勞動問題的研究

(三)美國專家對於生絲檢驗與分級之意見

(四)勞資糾紛統計方法

(五)國際勞工統計學家大會之追述

劃一度量衡意見書(一)

採用米突制在過渡時期內輔以副制

周銘 施孔懷

(一)總論 吾國權度制度，省自為政，邑自為風，種類繁多，久未劃一。以權言，有庫秤、漕秤、廣秤、關秤等制；即就同一秤制而論，每斤自十二兩至二十三兩不等。以度言，有營造尺、魯班尺、海關尺等制；即就同一度制而論，有九八、九七、九五、等名目。若在通商大埠，更有英制及米突制，紊亂錯雜，可稱極矣。以致墮落交易之信用，誘起市民之貪詐，事非改革不可。但承舊制紊亂之後，驟令民間改遵新制，必感不便。為政者宜調劑於其間，以期推行無礙，收改革之成效，其庶幾乎。

(二)採用米突制之理由 劃一權度，須先確定標準，然後有所根據。竊思立國地球之上，當具獨立精神，整理國事，原不必附和他人。惟念國際間苟有通行之善良制度，擇善而從，誰曰不可？例如我國向用陰歷，國際上以為陽歷便利，遂做行至今，已十餘年。猶如德人見米突制之簡便，毅然採用，而於德人之愛國精神，仍不因此稍減。誠以世界日進大同，未可聰明自囿；不然以德人之精神智慧，豈欲創一獨立權度制而不能乎？作者不敏，本此原則，主張採用米突制為我國權度標準。更進而說明之：

甲 米突制十進便利。

乙 世界文明各國科學書籍，科學儀器，均係米突制。至於工程機器，德、法、比、意、瑞士等國，全屬米突制；英、美兩國，關係電學機器，亦係米突制；東鄰日本近幾全用米突制。故為便利研究及應用計，非採用此制不可。

丙 吾國自通商以來，外人在華商塲，勢力偉大，無可諱言。英制米突制，交易通用。目下除能控制外人，惟命是從，或恢復前閉關

工業糾紛可按主要工業類別而分別，至工業類別各國可自定之。

(五)糾紛之範圍：

(甲)按受影響之廠數而分類：

一、影響及於一廠；

二、影響及於二至十廠；

三、影響及於十一至二十廠；

四、影響及於二十一至一百廠；

五、影響及於一百廠以上。

(乙)按受影響之工人數而分類：

一、影響及於十人以下之工人；

二、影響及於十至一百之工人；

三、影響及於一百另一至一千之工人；

四、影響及於一千另一至一萬之工人；

五、影響及於一萬以上之工人。

(丙)按糾紛時間之長短而分類：

一、不及兩日之糾紛；

二、遷延二日以至十日之糾紛；

三、遷延十一日以至五十日之糾紛；

四、遷延五十一日以至一百日之糾紛；

五、遷延一百日以上之糾紛。

(丁)按因糾紛而損失之工數。(每人工作一日為一工數：)

一、損失不及二十工數之糾紛；

二、損失二十至一千工數之糾紛；

三、損失一千另一至五萬工數之糾紛；

四、損失五萬另一至一百萬工數之糾紛；

五、一百萬工數以上之糾紛。

(六)因糾紛而損失之工資：

凡每一糾紛，因而損失之工資，可以受影響工人之平均工資，乘所損失之工數部得。惟按工資損失而分類之統計法，各國可自定之。

▲國際勞工統計學家大會之追述

▲一九二三年之第三屆

第三屆大會，舉行於國際勞工局之執行部會議室，由國際勞工局局長行開幕禮，時一九二六年十月十九日也。遣代表蒞會者，達二十五國，歐洲諸邦，幾皆與會。就中亦有遣代表多人同時出席者，故代表總數達四十有二云。

第二屆大會之議案，蓋有四事；

(一)家庭預算之調查，

(二)工業之分類，

(三)團體協約之統計，

(四)勞資糾紛之統計。

第三屆大會於討論生活費指數時，曾通過一議案，內謂溯自一九二○至一九二一年以還，家庭預算之調查，已久未舉行。苟經濟情況，尙稱順利，則亟宜舉辦；且至遲當不得在一九二八年以後云。職是之故，多數國家，咸欲於最近期內，調查家庭之預算，——就中尙有若干國家，且致函勞工局，自言願即舉行矣。是以家庭預算之調查法，實第三屆大會唯一適當之討論資料也。至第二問題，所該工業之分類者，於第一二屆時皆曾列入議程。惟以問題繁複，解決非易，勞工局雖應大會之請，草定最要工業之暫定名單，然仍待本屆之審查也。至第三第四兩項，——所謂團體協約之統計，與勞資糾紛之統計——以前均未曾討論。團體協約之統計，今雖猶未發展，惟於經濟生活，關係日重，此項統計，應如何編製，似應有討論之價值。至言勞動糾紛之統計，幾各國皆行編製，其所生之問題，亦當由本屆大會討論之。由是觀之，本屆大會之議案，皆座需要而產生，非草率列入也。

上列四案，國際勞工局統計組，亦先編就專書；如家庭預及勞資糾紛統計之編製法，均分別出版，先期頒發各國政府，並草有議案，以供討論之標準。所未先期備就專書者，祗最滯繁複之工業分類而已。

自治非況外，若另創新制，勢必三制並用，更加煩雜●欲免此弊，惟有採用簡易之米突制●

丁、據劉君晉鈺統計，世界各國現行單位，以人口爲比例，可分左列四種：

子、完全用米突制者，有四十九國，佔全世界人口百分之二十七●

丑、米突制已經通行，但實際上尚未普及者，有二國，占全世界人口百分之十一●

寅、用本國制度，同時准用米突制者，有二十一國，占全世界人口百分之五十九●

卯、完全不用米突制者，有八國，占全世界人口百分之三●依此統計可知米突制殆爲國際間通用制度雖有全世界百分之三人口完全不用然爲數既微●將來逐漸●推行統一●又意中事

（三）採用副制之理由　吾國之有鐵路及郵政局，均採用米突制，惟民間沿用，仍係吾國舊制●如一時改用米突制，推行不易●故爲劃一計，在過渡時期內，擬本比較適合民間習慣，而與米突制有一簡單比例之原則，確定副制如左：

度制　按本年八月，國民政府調令財政部，暨各省政府各市政府，測量土地，以公尺(meter)爲標準，期脗合萬國權度●計算時以一萬方公尺，等於營造尺制十六畝一分七釐六毫，是則營造尺爲我國畝分所據，比較適合民衆習慣，可無疑義●因定該尺長度爲過渡制單位，其與米突制關係如左：

一尺等於三十二(centimeter)●

一公尺等於三點一二五尺●

尺與公尺爲八與二十五之比●

量制　營造尺一升，原等於一點另三五四六八八公升●(liter)今定升爲過渡量制，單位等於一公升，相較少百分之三點五耳●

衡制　我國出納款項，向以庫秤爲準●一兩等於三七點三零一 Gram●海關收稅，載在條約，以關秤爲準，一兩等於三七點七八三一二五 GRAM●因取二者平均約數，爲過渡衡制單位計●

一兩等於三七點五GRAM●

一斤等於十六兩，等於六百GRAM●

斤與公斤KILOGRAM，爲六與十之比●

如是，科學工程方面，用米突制；民間方面用副制，推行無阻，可以預卜●若將來副制認爲有廢棄之必要，則一切度量衡折合米突制，簡易便利，自無問題●此在過渡時期主張採用副制之理由也●

四、結論　我國工藝，幼稚萬分，嘗聞吳稚暉氏之言曰：歐美各國物質文明已達成人之地步，我國尙屬一狗●又聞馬君武氏之言曰：國民革命成功與否，關鍵在物質建設●然則欲使我國由獸而進化人類，由次殖民地變而爲自由平等之國家，端在採取西方之科學發明，從事建設●嘗謂度量衡之於科學，譬之文字●採米突制，無異科學書用本國文字編輯者，原爲明瞭易解，事半功倍●換一言，於米突制之新制，不啻科學書之用外國文字纂集者也，無數青年學子，朝斯夕斯，致力研究，勞精竭神，其效率勢必低微，且有障礙國家工藝之發展●難者曰，如新制優良，甚或能超出於米突制，其採用之乎？竊以爲度量衡原則，以能推行劃一爲貴，其於社會，譬之法律，民衆既已樂從通行，豈可輕易更張？即如論者批評，米突制時間與角度非十進，致於天文測量航行等，計算複雜，此亦祇可用十進對照表，以圖補救●緣時間分秒，與角度分秒，均以六十進，全世界一律，且致力於天文測量航行事業者，究屬少數，倘以應用於某種學術，小有不便，即另創新制，無論未必定能較米突制高妙，即使自認爲善良，而求通行於全國，其如國際孤立何？倘希望全世界各國舍米突制而用我國新制，不特我國貧弱，工業幼稚，力有不能，勢所不及；卽各國有意採行，恐亦不爲經濟所許●善哉！某法人之言曰：美國如舍現行制而改用米突制，所需費用當爲歐戰戰費數倍，吾人讀此，可以喻矣●總之，權度事業，關係國家大計，極須審愼周詳，不可率爾從事●際玆凡百更新，進行建設之秋，劃一權度，列爲要政

無如此種分級法，祇能供一部份絲織家之用，範圍甚狹，若欲將各種絲織家完全顧及，則此法斷難生效●蓋織機者，織薄綢者，織緞帶者，及用絲於避電鐵絲上者，其視絲之勻淨，韌力，拉力，伸長力，條紋，粘力，及色澤等覺各有其一己之意見●其對於任何一種性質，不作同樣之輕視或重視也●常編製時，委員會卽知不能將各種性質衡其輕重，給予分級，成一總平均以分等級之上下●西姆君爲凱石織機廠之檢查者●伊有一衡重給分以得一總平均之分級法●企南織綢廠之希密智君，亦有類似之法●惟二君對於各種性質，均自立衡重之法，結果乃大相懸殊●此二人各自贊其法，稱爲獨一不肯互讓●自旁觀者視之，二人地位不同，意見自異，不可相提並論●至於委員會中初亦有數人提倡總平均之必要，迨後始感其困難，而此議遂寢●

生絲分級法，頗有伸縮之餘地●生絲性質七種：如勻淨，缺點，韌力，伸長度，條紋，及粗細相差點，均逐項分列，不分重輕●更無彙集成總平均之意●此七種性質之規定，由於檢查各項性質之方法，已告成功，結果尙屬準確，故可採取，以視絲之優劣，他時如有新發明可檢查，其他性質者，則隨時可以列入，不致與現列各項，互相混雜●若現行各法，有可取銷者，亦可隨時減去●一項之中，互分等級●每級之中，有最低之分數，如某絲對於此項性質，其分數不及一級之最低分數，卽不能列入該級之中●設某絲同時能及各項性質，每級規定之最低分數或超過之，該絲卽可列入該級●今如某絲商欲購某級之絲，然無須各項性質均及該級，則可隨意增減，以合一己之用●一絲織家或需韌力及拉力強大之絲，而對於勻淨各點，可略忽視；反是另一絲織家，或需甚勻之絲，而不甚注意於淨與韌力●第三者欲極淨之絲，對於勻及條紋不加可否，此種情形，比比皆是也●（未完）

勞資糾紛統計方法

▲國際勞工統計學家大會議定

一九二六年第三屆國際勞工統計學家大會，曾於家庭預算調查，工業分類，團體協約之統計，及勞資糾紛之統計法，均行議定●茲先介紹勞資糾紛之統計法，如左：

勞資糾紛，須按其主要性質而分類●

（一）糾紛之原因：

一、與團體協約有關之糾紛：

一、因工會要求，或不允締結團體協約而起之糾紛；

二、關於工資工作時間、僱用或開除工人等事之糾紛●

二、與團體協約無關之糾紛：

一、同情的糾紛；

二、政治的糾紛；

三、其他糾紛

（二）糾紛之結果：

一、工人要求完全接受；

二、工人要求一部分接受；

三、工人要求未經承認；

四、僱主要求完全接受；

五、僱主要求一部分接受；

六、僱主要求未經承認；

七、結果未詳●

（三）糾紛之調解法：

一、經雙方直接磋商而解決者；

二、經第三者之調解而解決者；

一、雙方自願接受調解者；

二、由法律而強制調解者，

三、經自動的勞資仲裁者，

四、經強制的勞資仲裁者，

三、未經滿意之磋商而卽行罷工，

（四）受影響之工業：

實行這種制度了● 所以照這樣看來，雖然一件價值一百元的衣服，也許會傳染許多可怕的病菌●

美國專家對於生絲檢驗與分級之意見

美國生絲專家陶迪，乃倫等來華觀察，我國絲商請其演講，茲載其演講稿於後，以供國人之參考●

驗勻與驗淨

陶迪

驗勻與驗淨，共有二法：一用鋼規法，將三萬米達之絲穿過一特製之V形規，一用黑板，將二萬米達之絲繞在黑板之上●該二法各有所長，惟黑板檢驗法，在紐約絲業中佔優勝地，其採用已較普遍●以上二法詳情，美絲會第二次出版之生絲檢驗法中，已縷述無遺●茲不贅●今茲所論，祇及該二法發明之歷史，並生絲檢查委員會在編製第二次出版之生絲檢驗法時，對於該二法之意見●

(一)鋼規法　用鋼規檢驗生絲之缺點，首先發明於歐洲，當時英國之紡織家，每在機上添用一V形之鋼矩，以去紗線上之糙頭等●迨後此法始漸遍於歐洲大陸，據余所知，羅純司惠格爲以此種鋼規驗絲之第一人●伊將該規改狹，再以生絲條紋加列度數，使更顯明●西姆又從而改良之，使該規更爲準確●并於規外加一搖軸，使管理由繁雜而成簡易，此法始見用於世●一九一五年美絲會組織檢驗委員會，時西姆君得希黃澄白廠之允許，將伊在該廠所得之檢驗成績，及經驗，公開研究，而此法始大昌明●

(二)黑板檢驗法　黑板檢驗，其來源較前述鋼規法，將絲繞黑板之上，以覘絲之勻淨，在絲業中已司空見慣●發明何人，竟無稽考●惟大概自歐洲傳入美國，已無疑義●當一九二一年美絲會第一次組織生絲檢驗委員會時，企南公司之希密斯君，始將該廠所用之黑板檢驗機供獻於委員會之前●該機有特點三種：(一)檢查板週圍一碼達，與搖條尺寸相符●(二)檢查板可容一碼長之絲，該項闊度適與時市上通行之絲織物闊狹相等●(三)板上之絲因有機械之助繞上時，每絲有一定之距離，絲毫不亂，委員會對於此機雖極表贊同，惟因該時成績尚少，不敢遷行，列入第一次報告書中●一九二四年委員會重聚研究，

生絲分級法

陶迪

現在狀況　生絲分級法，在紐約市場已佔有相當之地位●該法爲美國絲會生絲分級委員會所介紹，詳載委員會第二次報告書中，得美絲會董事會之允准，印成專書，每冊價美金二元半●一九二七年春第一版之一千冊，已發售將罄矣●第二次報告書中第三章第十條詳述每扣絲受第一章之各種檢驗後，應如何分列成級●又第十一條詳述各扣分級後，應如何聚合成爲十扣一批之結果● 凡此種種，均第二次報告書中之特點也●

生絲分級法　最近之生絲分級法，雖與第一次報告大旨相合●然與普通市上買賣兩方所習用之法，迥乎不同● 委員會初料此法纔行，用者必少，願試用者，非志意堅決，能協力合作者不辦● 乃公佈後，用者雲集，問訊者尤夥，足證絲業中人能虛心研究新法，殊足喜也●推據余所知，購絲之人，無用全部分級法，亦必擇其有關于本業能爲購絲時之助者，始擇而用之●

分級法之眞義　當委員會定分級法時，意謂每一原料，性質互有參差，如性質不全之點，能影響於所出貨品，則該項原料宜先受檢查，以定其等級，爲購原料者之選擇● 此種方法，最適宜于簡單製造品之原料● 至于絲織品種類繁多，其所用原料雖同爲生絲，然因織品性質之互異，所需生絲，自必因之而不同●今欲以一種固定之分級編之，恐反起格格不入之弊● 故本次生絲分級之編製，頗具伸縮自如之便，使各種絲織廠家，均得引而用之●

設生絲分級法之編製，祇便買賣者之標準，則可將生絲之性質，依其重輕，給以分數，再將其平均之數，作爲分級之用，事簡而意明矣●

故不揣愚陋，略抒管見●是否有當，尚希邦人君子有以教之●

附表

(一)米突制之名稱對照表

長度			
millimetre	公釐	dekametre	公丈
centimetre	公分	hectometre	公引
decimetre	公寸	kilometre	公里
metre	公尺		
地積			
centiare	公釐	hectare	公頃
are	公畝		
容量			
millilitre	公撮	decalitre	公斗
centilitre	公勺	hectolitre	公石
decilitre	公合	kilolitre	公秉
litre	公升		
重量			
milligramme	公絲	hectogramme	公兩
centigramme	分毫	kilogramme	公斤
decigramme	公厘	myriagramme	公衡
gramme	公分	quintal	公石
decagramme	公錢	tonne millier	公鐓

(二)米突制之定位表

長度			
公釐	〇、〇〇一公尺	公丈	一〇公尺
公分	〇、〇一公尺(一〇公釐)	公引	一〇〇公尺(一〇公丈)
公寸	〇、一公尺(一〇公分)	公里	一〇〇〇公尺(一〇公引)
公尺	單位		
地積			
公釐	〇、一公畝	公頃	一〇〇公畝
公畝	單位(一〇〇方公尺)		
容量			
公撮	〇、〇〇一公升	公斗	一〇公升
公勺	〇、一公升(一〇公撮)	公石	一〇〇公升(一〇公斗)
公合	〇、一公升	公秉	一〇〇〇公升(一〇公石)
公斗	單位	六	一〇〇〇立方公分爲一公升
重量			
公絲	〇、〇〇〇〇〇一公斤	公兩	〇、一公斤(一〇公錢)
公毫	〇、〇〇〇〇一公斤(一〇公絲)	公斤	單位
公釐	〇、〇〇〇一公斤(一〇公毫)	公衡	一〇公斤
公分	〇、〇〇一公斤(一〇公釐)	公石	一〇〇公斤(一〇公衡)
公錢	〇、〇一公斤(一〇公分)	公鐓	一〇〇〇公斤(一〇公石)

在攝氏寒暑表四度時一立方公升之重量爲一公斤

(三)副制之名稱及定位表

長度			
毫	〇、〇〇〇一尺	步	五尺
厘	〇、〇〇一尺(一〇毫)	丈	一〇尺(二步)
分	〇、〇一尺(一〇厘)	引	一〇〇尺(一〇丈)
寸	〇、一尺(一〇分)	里	一八〇〇尺(一八〇丈)
尺	單位		

一尺爲米突制三十二公分即尺與公尺爲八與二十五之比

地積			
毫	〇、〇〇一畝	畝	單位(六〇〇〇方尺)
厘	〇、〇一畝(一〇毫)	頃	一〇〇畝
分	〇、一畝(一〇厘)		

米突制一公頃（一〇〇〇〇方公尺）等於十六畝二分七厘六毫

容量

勺	〇、〇一升	斗	一〇升
合	〇、一升	斛	五〇升（五斗）
升	單位	石	一〇〇升（一〇斗）

一升等米突制一公升

重量

毫	〇、〇〇〇一兩	兩	單位
厘	〇、〇〇一兩	斤	一六兩
分	〇、〇一兩	担	一六〇〇兩（一〇〇斤）
錢	〇、一兩		

一兩等於米突制三十七公分半卽斤與公斤之比例爲六與十

兩個勞動問題的研究

莫若強

一　童工問題

童工問題，在目前許多勞工問題中，佔一個很重要的位置。有些人說：『童工制的害處很多，因爲長時間繼續並且毫無興味的工作，足以使兒童腦力體力衰弱，所以對於他們的康健方面，很不相宜』。其實這種弊病，也未嘗沒有補救的餘地。要是僱主能夠訓練兒童担任有規則，有利益，有興趣和合於衛生的工作，這種害處便可以無形除去了。

關於童工制的利弊，此外還有許多不同的見解：

（一）照兒童自己的目光看來，他們都該向光明路上去謀發展。論到發展一層，自己事前定要有一番相當的鍛鍊，但是在長時間繼續和乏味的工作制度之下，這種訓練便感到許多困難；因爲童工這種工廠裏工作，既沒有受教育的機會，又無從得到許多經驗。所以照這般工作下去，雖然到了成年，也很難成功一個有能力的工人。

（二）照經濟不寬裕的家庭看來，兒童也該負担養家庭一部分的責任。要是把童工制廢除了，許多家庭在經濟方面便要增加不少耗費。所以根據這個原因，童工制確有存在的必要。

（三）雖然這般講，童工制在道德方面，也未嘗沒有弊端。譬如一個孩子離開了自己的家長，到工廠裏去做工，他在惡劣的環境中，往往容易沾染許多不良的習慣。還有一層，便是他以爲在工廠裏，沒有家長的約束，就可以任意放蕩。所以除了單調乏味的工作時間以外，或者要想去消受墮落或不正當的娛樂，因此染着花柳病的很多。這便是童工制一個極顯明的害處。

（四）從國家方面着想，一國的興盛，全仗國內的人民，在孩童時代，有相當的訓練；使他們成年以後成功一個有益於國的人。所以孩童的生命，康健，體力，訓練，和國家有極密切的關係；而一切關於童工的法令，好比是社會的保險一般。要是童工們工作過了度，或是受了飢寒，或是沒有適宜的休息和正當的娛樂，其結果都可以使他們將來變成身材弱小和無濟於事的人。英政府最近對於虐待童工，主張用嚴重的罰款，也是爲了這個原因。

（五）從教育方面着想，要是一個人在孩童時代，沒有受過相當的教育，他們長大了，便要成爲沒用的人。所以美國人主張將工廠教育化，廠裏有運動場的設備；有師長的教導；有手藝的訓練。其主要目標，也無非要使他們到了成年，都成個有效力，有經驗的工人罷了。

（六）根據經濟學的原則，童工制足以使成年工人的位置動搖；使分工制愈加複雜；並且使實行各種節省勞力的方法，格外感受困難。這種不幸的結果，無非是工資低廉的童工供給過多的緣故。因爲童工的增加，足以使同業裏成年工人的工資減低；使血汗制度下的工業繼續存在；使工人遭遇工廠意外災禍的人數增加。

還有一層，童工是社會上的耗費者。因爲每個十八九歲的青年，將來至少有四五十年大有作爲的光陰。不過事前也該有一番充分和謹愼的培養。譬如謹愼飲食，流通空氣，定時遊息，摒除一切有礙衛生的職業，都是很關切要的事情。反過來講，要是一個孩子還沒有到適當的年齡，就叫他工作，便足以減短他工作有效力的時期。此外童工制的弊端還多着哩。譬如許多童工將來爲了身體衰弱，不能做工，國家定要耗費許多金錢，去贍養這班沒用的人。這一來，便可以使國家的進款減少，費用增加。所以照這般看來，凡是採取童工制的工業，簡直是寄生的工業，因爲牠非但可以減少其他工業的助力，並且還要使全體工人平均工作效力減低，所以結果便可以減低工人將來的生活程度。

（七）照有組織的工人看來，童工制確有廢除的必要，因爲牠能夠減少工資，而容易使一班成年工人失去他們吃飯的地方。所以根據這個原因，童工簡直足以侵害工會的生命和效力。平常多數工人，總要設法叫他們自己的孩子到工廠裏去做工的。但是工會裏的人，差不多沒有不反對他們這種舉動的。雖然這般講，美國玻璃廠中的工人，吹玻璃瓶常常喜歡用了許多孩子，叫他們將玻璃瓶從模型裏搬到鍊爐內。這種任務，工會裏的成年工人做起來，往往不能像童工一般的敏捷。此外童工所能担任的工作很多。所以美國勞工團體，至今還不能將童工制廢除。

二　血汗工作問題

「血汗制度」有六種特點，便是：一、工資低廉，二、長時間工作，三、廠屋有礙衛生，四、工人在工作時間常被僱主催迫，五、分工格外精細，六、工人缺乏團結，以上六個特點之中，要算工資低廉最足顯明。這種制度，最容易在工業興盛的市區內發現。這裏女工童工和從國外移入的工人，往往比較別處多。此外，好像在應用機器不發達的地方，在實行包工契約的地方，在工廠出品銷路沒有定期的工業裏，都容易發現這種制度。有人說：『工業在這制度之下，都有寄生的性質，因爲工人在廠裏做工，所得的工資，往往還不夠供給生活。要是一國的工業，世世代代都實行了這個制度，那末，工作的效力和工業的程度，便要因此退化。所以政府間接就要耗費許多金錢，去扶助這種工業。換句話講，這種工業便有寄生的性質。』

血汗制度，常易在下面兩種所在實行：第一種是在採取包工契約的小工廠裏。這裏廠屋總是很狹小的，空氣總是不流通的，光線總是不充足的，設備總是不完全的，衛生總是不講究的。第二種是在家庭工業裏，這裏工作的人，除了自己，還有許多家裏的人幫助他。再談到第一種實行血汗制的地方，近來受了其他各工廠的侵佔，受了新法律的制裁，受了勞工團體和社會輿論的攻擊，現在已經有逐漸消滅的趨向。但是第二種實行這個制度的地方，至今還繼續存在，一點沒有受其他各種勢力的影響。因爲美國有許多工廠，常常將機製的衣服或其他類似的貨物，送到人家家裏去裁製。這一來，僱主便可以節省廠中許多用費：譬如電燈，火爐，房租，設備和管理方面種種費用，都可以因此減少。所以衣服經家庭裁製的，是個廠方最經濟的辦法。此外，有時季關係的工業，如果實行這個方法，也會有同樣結果的。但是廠方雖然可以因此節省，工方却担負了一大部分的費用。還有一層，工人的工資很低。有些時候，他們所得的進款，僅足以補助家中平日有定的進款。要是一個工人，全仗這一筆款項度日子，那就只有聽死了。

美國血汗制度，在家庭工業裏實行的，包括：手套，毛帶，西裝領帶，縫紉業；婦女胸衣裁製業；武士徽章，紀念鉛筆，飾線業；皮質名片，人造花卉，首飾，假髮等品製造業；珍珠串貫業。此外捲烟工業裏，有時也常常實行這種制度。但是其中縫衣業，要算血汗制度下最主要的一種手業。

血汗制度下的工資，在家庭裏實行的時候，格外低廉。工作時間常常沒有規定，每天分派工作的多寡，也時常有極大的變更。談到衛生方面，不但工人的康健和工作效力上，要受惡劣工作環境極大的影響，便是對於貨品的消耗者，也未嘗沒有害處。譬如毛織品的衣服，在汗穢的工場中縫紉，極容易沾染許多病菌；這種微菌，一經藏身衣服裏，便很難除去。在家裏裁製的衣服，如果沾着了天花，肺病，猩紅熱種種病菌，便要在脫售以後，傳染到買客的家裏去。這樣就足以危及許多人的生命。

有些人常常說：『血汗工業裏的出品，價錢總是很低廉的，如果購買價格昂貴的衣服，或者可以避免這種病菌的危險了』。其實這種說法是不對，要知道定價昂貴的成衣店，多數是採取包工制的。所以這種店舖，自己雖然未必實行血汗工業制，但是牠的承包者，說不定便要